O Matutino de Maior Tiragem da Capital da República

O TEMPO — No Distrito Federal, até 2 horas de amanhã: Tempo — Instavel, com chuvas, melhorando no decorrer do periodo. Temperatura — Estavel. Ventos — Predominarão os do quadrante sul, frescos.

TEMPERATURAS MAXIMAS E MINIMAS DE ONTEM: Bangú, 29,2-15,5; Bonsucesso, 26,2-15,8; Ipanema, 26,4-16,8; Jardim Botânico, 20,8-16,2; Manguinhos, 22,1-16,8; Meier, 18,7-16,6; Penha, 18,4-17,3; Paquetá, 17,5-15,5; Praça 15 de Novembro, 21,3-16,5; Saenz Pena, 20,2-17,4.

Diario de Noticias

Rua da Constituição, 11 - Tel. 42-2910 (Rede Interna)

Rio de Janeiro, Quarta-feira, 28 de Junho de 1944

Fundado em 1930 - Ano XV - N.º 6650

Propriedade da S. A. DIARIO DE NOTICIAS. O. R. Dantas, presidente; M. Gomes Moreira, tesoureiro; Aurelio Silva, secretario.

Rep. S. Paulo: W. Farinelo - S. Bento, 220-3.º T. 2-1512

ASSINATURAS: Ano, Cr$ 75,00; Semestre, Cr$ 40,00; Trimestre, Cr$ 20,00

ED. DE HOJE, 2 SECÇÕES, 16 PAGS. — Cr$ 0,40

Caen seriamente ameaçada pelas tropas de Montgomery

Na sua formidavel arrancada ao sul e a sudoeste de Tilly-sur-Seulles, aquele general já conquistou Cheux, La Gaulle, St. Mauvieu, Fontenay, Deisknel. Tessel, Brateville, Juvignym, Le Haut, Dubosq e Colleville

Cortada a ferrovia Caen-Villers Bocage — Ataques bem no centro das defesas de Rommel — Quatro divisões "panzer" em ação

SUPREMO Q. G. DAS FORÇAS EXPEDICIONARIAS ALIADAS, 27 (Por James Long, da Associated Press) — O general Montgomery está em plena ofensiva no setor de Caen, numa das maiores operações já desenvolvidas desde o inicio da invasão da Europa, já tendo suas forças avançado cerca de 6 milhas numa frente de 7 milhas e segundo tudo indica está arrasando o corredor aberto pelas suas tropas para as baixas terras do interior da Normandia. A grande batalha ainda está em pleno desenvolvimento e o seu desenlace já se faz prever numa vasta extensão de terras planas um pouco a sudoeste de Caen. E, conforme salientam os oficiais deste quartel general, logo após os exércitos invasores terem selado a sorte de grandes contingentes inimigos, depois da captura de Cherburgo, já se inicia a terceira fase de operações — a ofensiva para o interior partindo das cabeças de praia. Já chegou ao largo do porto de Cherburgo grande quantidade de navios de todos os tipos, os quais esperam apenas a ação dos caça-minas para iniciarem, rapidamente, os trabalhos de desobstrução do porto, afim de colocá-lo em condições de satisfazer as necessidades aliadas de desembarque de forças e suprimentos para as grandes batalhas que estão se avizinhando.

Prisioneiros

O total de prisioneiros inimigos capturados pelos aliados desde o inicio da invasão, atingiu 82.000 homens, alem de outros 70.000 oficiais e soldados nazistas que foram mortos ou feridos. O major general Collins, comandante chefe do 7.º Corpo do Exército americano e autor da conquista de Cherburgo, aprisionou cerca de 15.000 alemães em fuga para o extremo norte da peninsula, sendo que desse total, segundo informam despachos procedentes do campo de luta, 9.000 alemães foram capturados ontem, pouco antes das operações decisivas que culminaram com a queda do porto francês.

Operações de limpeza

Os corpos de tropas aliadas, que em apenas cinco dias de ataques pulverisaram a resistencia alemã e conquistaram a cidade de Cherburgo, o terceiro porto francês, prosseguiram com suas operações de limpeza contra dois bolsões nazistas já cercados. Uma dessas forças se encontra ao longo de Maupertus, principal aeroporto de Cherburgo e distante algumas milhas a leste da cidade, enquanto o outro fica localizado no Cabo de la Hague, onde os alemães ainda estão de posse de algumas posições fortificadas e antigamente parte integrante da defesa de Cherburgo. O ataque de Montgomery, que já está no seu segundo dia consecutivo, já ultrapassou nove cidades ao sul e a sudoeste de Tilly-sur-Seulles cortando ainda a ferrovia Caen-Villers Bocage, atingindo um ponto a cerca de meia milha da estrada que se dirige para Caen, através da base na peninsula de invasão.

Cidades conquistadas

Foram as seguintes as cidades conquistadas pelas forças do general Montgomery: Cheux, La Gaule, St. Mauvieu, Fontenay, Deisknel, Tessel, Brateville, Juvignym, Le Haut, Dubosq e Colleville. Por outro lado, a ferrovia Caen-Villers Bocage foi cortada nas vizinhanças de Collevilla, 5 milhas e meia a sudeste de Tilly-sur-Seulle, enquanto unidades avançadas já atingiram a estrada de Caen, situada um pouco abaixo da linha ferrea. Segundo noticias procedentes da frente, as posições mais avançadas dos aliados nesse setor ficam situadas a 3 milhas da propria cidade de Caen. Bocage fica situada num terreno onde apenas podem atuar as unidades de infantaria, enquanto em Caen a cidade está disposta numa planicie de cerca de 15 milhas, que se prolonga de 25 a 30 milhas para o interior, sendo portanto ótima para combates de tanks.

Os ataques do general Montgomery foram desfechados bem no centro das defesas do general Rommel. E' nesta area que os alemães possuem quatro divisões "Panzer", as quais estão atualmente empenhadas em violentos combates.

Salienta-se que os aliados, controlando o porto de Cherburgo, poderão dispor de grandes forças navais que, por sua vez, atacarão profundamente em aguas entre a Normandia e a Bretanha.

Ponta de lança

LONDRES, 27 (U. P.) — O Supremo Comando Aliado anunciou que uma ponta de lança britânica está dominando um trecho de seis quilômetros da ferrovia Caen-Villers Bocage. Ainda não se tem uma confirmação da noticia que falou no controle da rodovia Caen-Villers Bocage pelas tropas aliadas, ou que as referidas forças tenham chegado às margens do rio Odon.

"Tanks" inutilizados

LONDRES, 27 (U. P.) — O Supremo Q. G. Aliado informou que uma centena de "tanks" alemães foi inutilizada na Normandia a partir do dia 6 de junho. Essas máquinas, em grande parte, foram destruidas na zona Tilly-sur-Seulles-Caen.

JÁ COMEÇOU A RECONSTRUÇÃO DO PORTO E CAIS DE CHERBURGO

Dentro de poucos dias estarão ambos em condições de receber os primeiros navios mercantes aliados

Perderam a importancia as ilhas do Canal da Mancha em poder dos alemães

LONDRES, 27 (Por VIRGIL PINKLEY, correspondente da "United Press") — O corpo de engenheiros norte-americanos já está procurando reparar o cais de Cherburgo, enquanto turmas navais mistas começaram a levantar navios afundados e outros obstáculos debaixo das aguas. Cherburgo estará em condições de receber os primeiros navios mercantes aliados dentro de poucos dias. As praias dentro da zona portuaria podem ser utilizadas até que o cais não seja convenientemente reparado. A ocupação de toda a peninsula de Cherburgo apresenta uma questão sobre a sorte das ilhas do Canal da Mancha. Muito embora sejam solidamente fortificadas, serão de pouco valor para os alemães no futuro, em virtude do seu isolamento, podendo ser eventualmente abandonadas. Certa quantidade de alemães retirou-se para o extremo do cabo De La Hague, onde continua havendo uma desorganizada resistencia. As possibilidades de fugir se tornaram nulas, uma vez que a única rota que conduz ao mar não pode ser aproveitada pelos alemães, que não dispõem de meios para evacuar suas tropas. Todo o extremo da peninsula, com exceção do aeródromo de Maupertus foi libertado até a meia-noite da segunda-feira. As informações colhidas pelas forças de reconhecimento indicam que a zona de Barfleur está livre dos alemães, muito embora restem alguns bolsões isolados e nucleos de defesa moveis. Calcula-se que na Normandia foram feitos uns 32.000 prisioneiros. Destes, pelo menos 15 mil foram feitos prisioneiros durante o avanço na região setentrional da peninsula. A referida quantidade não inclue os alemães que foram feitos prisioneiros quando foi introduzida uma cunha no oeste, através da peninsula.

Baixas

Calcula-se que as baixas alemãs foram de 70.000 homens, incluindo os prisioneiros, quantidade que é considerada muito moderada, pois espera-se esta noite a chegada de mais informações que sem dúvida alguma elevarão para 80 mil esse total, enquanto o número de prisioneiros aumenta rapidamente, aproximando-se dos 40 mil. Isso significaria que foram postas fora de combate 8 divisões germânicas. As referidas tropas são sem dúvida alguma substituidas pelas escassas reservas germânicas que diminuem continuamente. Sabe-se que as baixas aliadas são consideravelmente menores do que as alemãs. Nas primeiras horas da terça-feira as forças navais costeiras surpreenderam 3 navios alemães armados e 2 caça-minas, 16 quilômetros a noroeste de Jersey. Travou-se uma batalha até que as baterias de Jersey abriram fogo contra os ingleses. Pouco depois os ingleses voltaram a travar luta contra os navios alemães, atingindo-os muitas vezes com fogo de canhão e com torpedos, sendo provavelmente afundados um ou dois navios germânicos. As perdas britânicas se reduziram a danos superficiais em varios navios e à morte de dois marinheiros. As condições meteorológicas na terça-feira foram péssimas. Melhoraram um pouco depois do meio-dia, nas primeiras horas da tarde. As chuvas torrenciais da segunda-feira reduziram muito a atividade aerea aliada.

REBELIÃO NA DINAMARCA

Mortas sete pessoas e feridas cinquenta

Situação considerada gravíssima

LONDRES, 27 (U.P.) — Informações chegadas de Estocolmo indicam que em Copenhague foram mortas sete pessoas e 50 ficaram gravemente feridas, quando os guardas alemães decidiram sufocar uma rebelião aberta de milhares de cidadãos dinamarqueses, que se recusaram a obedecer ao toque de silencio de meia noite. Os dinamarqueses levantaram barricadas nas ruas. A situação é descrita como "a mais seria registrada na Dinamarca desde a ocupação alemã". O movimento teve inicio no seio do operariado da Buimeister.

O embaixador Armour chamado a Washington

WASHINGTON, 27 (U. P.) — O Departamento de Estado anunciou que o embaixador norte-americano junto ao governo argentino, sr. Norman Armour, recebeu ordens no sentido de regressar imediatamente a Washington, para consultas.

General Montgomery que comanda as tropas em marcha sobre Caen

---

Pretendem isolar o Havre

Navios de guerra protegem um comboio anglo-americano que desembarca tropas no setor do rio Orne e na foz do Sena

Baterias de costa alemãs pesadamente bombardeadas

BERNA, 27 (A. P.) — Segundo a imprensa de Berlim, poderosa esquadra de navios de guerra aliados está protegendo um comboio anglo-americano, fazendo crer que novos desembarques se efetuem entre o setor do rio Orne e a foz do Seine. Afirmam mais essas informações que as baterias alemãs a leste do rio Orne estão sendo violentamente bombardeadas nessas últimas vinte e quatro horas. Essa frota de invasão, segundo Berlim, compõe-se de grandes navios transportes e 350 navios de varios tipos, num total de 3.000.000 de toneladas, muitos dos quais foram atingidos pelas baterias alemãs. Admite-se que esses navios de guerra pretendem isolar Le Havre.

Resistiam, apesar da captura dos comandantes

CHERBURGO, 27 (U. P.) — Informa-se que às 9 horas da manhã de hoje, o Arsenal alemão situado na parte oeste da cidade continuava resistindo, apesar de ter sido anunciado por meio de alto-falantes que von Schlieben e o contra-almirante Henneck se haviam rendido. Fora disso, foram silenciados todos os outros pontos de onde as tropas libertadoras eram alvejadas. Foram feitos aproximadamente 20 mil prisioneiros alemães.

Mais um corpo de exército

LONDRES, 27 (A. P.) — O radio de Vichy anuncia que outro Corpo de Exército americano — o Oitavo — desembarcou na peninsula de Cherburgo e já está combatendo na parte meridional. Por sua vez a "Transocean" anuncia que os aliados desembarcaram reforços no estuario do Orne e novas tropas estão desembarcando, de bordo de grandes comboios, para fortalecer a arrancada de Montgomery.

Consolação

NOVA YORK, 27 (A. P.) — O radio de Berlim anunciou que Hitler concedeu a Cruz de Cavaleiro da Cruz de Ferro ao contra-almirante Walter Hennecke, comandante naval alemão da Normandia, pelos seus preparativos para a destruição de Cherburgo.

Prossegue a ofensiva aerea contra os alemães

Mais de mil aviões americano bombardeiam objetivos militares em Budapest e na Iugoslavia

Atacada a base dos aviões "sem piloto" no Passo de Calais

SUPREMO Q. G. DAS FORÇAS EXPEDICIONARIAS, 27 Por Gladwin Hill, da "Associated Press") — As forças aereas aliadas abateram-se mais uma vez sobre a Nazilandia, quando uma formação de mais de 1.000 "Fortalezas Voadoras" e "Liberators" da RAF atacaram objetivos em Budapest e na Iugoslavia, ao mesmo tempo em que os "Halifax" da RAF atravessavam o canal para mais um ataque à area do Pas de Calais — sedo das instalações de onde são lançadas as "bombas voadoras" contra a Grã-Bretanha. Com o "misterioso" ataque desfechado pelos aparelhos da RAF durante a noite passada contra Gottingen — um possivel centro de [illegible] nova arma alemã, talvez localizado nessa pequena cidade do norte do Ruhr, particularmente conhecida como centro cientifico de larga projeção — eleva-se a quatro o número de paises nazificados atingidos pelos bombardeios aereos aliados num periodo de menos de 12 horas.

Pesado ataque

LONDRES, 27 (A. P.) — Os alemães reiniciaram ontem, contra a area meridional da Inglaterra, as suas bombas planadoras, num dos mais pesados ataques já realizados durante o dia, que se prolongou até à noite. Os nazistas tiraram partido da cobertura de nuvens, que ocultava os pontos de lançamento das bombas planadoras.

Informa-se que houve vitimas e danos.

Coopera a aviação russa

MOSCOU, 27 (U. P.) — O comando Oriental da 7.ª Força Aerea Tática dos Estados Unidos expediu um comunicado em que se anuncia que bombardeiros pesados norte-americanos com base na Russia, atacaram a usina de petroleo sintético instalada em Drohobczy, na Polonia, durante operações levadas a efeito ontem, segunda-feira. A nota acrescenta que os aparelhos foram escoltados por máquinas russas e norte-americanas.

DEPOIS DE UMA SEMANA DE INTENSA LUTA

O 8.º Exército ganha terreno em ambos os lados do lago Trasimeno e conquista Chiuso, sobre a estrada de ferro Roma-Florença

ROMA, 27 (De *Reynolds Packard*, correspondente da U.P.) — As tropas norte-americanas avançaram hoje até colocar-se a 51 quilômetros de Liorna, enquanto na Italia central as forças de assalto do VIII exército ganham lentamente terreno em ambos os lados do lago Trasimeno e conquistaram Chiusi, sobre a estrada de ferro Roma-Florença, depois de uma semana de intensa luta. Procedidos por bombardeiros medios, o caças bombardeiros que atacaram um transporte motor, as estradas de ferro e tambem navios ao longo da costa, progrediram 9 quilômetros em 24 horas, deixando para traz Campliglia, a 17 quilômertso ao norte de Piobino, que já foi conquistada. Alem disso avançaram para o entroncamento rodoviario de Siena, firmando dominio na saliente para o interior da peninsula e ocupando Montier, 32 quilômetros em linha reta do sudoeste de Siena, depois de uma batalha de infantaria e "tanks" que teve 18 horas de duração. Essa cidade mudou de mãos três vezes numa semana e tinha sido escolhida pelos alemães como um dos pontos vitais da linha estabelecida para retardar o avanço aliado no centro da Italia. Em primeiro lugar entraram na cidade elementos da vanguarda britânica, durante a rápida retirada alemã que precedeu a atual resistencia. O VIII exército tambem conquistou os pontos elevados próximos a Chiusi. A oeste obrigou as poderosas forças alemãs a retirar-se através do rio Astrone; a noroeste, conquistou Vaino, a 5 quilômetros de Chiusi e Lavilla, 3 quilômetros a noroeste de Vaino: a leste ocuparam Vitellino, fazendo 210 prisioneiros alemães e ocasionando ao inimigo outras baixas. Depois avançaram 1.600 metros para leste, até os arredores de Castiglione do Lago, sobre a margem ocidental do lago.

No outro lado do lago Trasimeno, as fortes defesas alemãs contiveram os ingleses uns onze quilômetros a noroeste do Perugia e retardaram seu avanço sobre o noroeste da povoação. As forças do VIII exército atualmente se encontram nos suburbios de Corciano, 8 quilômetros a noroeste de Perugia e atacam Magione, localidade poderosamente defendida pelos alemães, 14 quilômetros a noroeste de Perugia. Os ingleses tambem encontram uma firme resistencia ao longo da margem ocidental do Tiber. Infroma-se que se está lutando intensamente a leste de Assis, que se encontra 17 quilômetros a sudeste e sudeste de Nocera, a 40 quilômetros a leste de Perugia. Por seu turno as tropas francesas fizeram apreciaveis progressos avançando ao noroeste em direção a Siena, sobre a linha de batalha que se extende aproximadamente até metade do caminho entre os ingleses no centro da Italia e os norte-americanos sobre a costa ocidental.

Resolveu prosseguir na luta contra a Russia

HELSINK, 27 (U. P.) — Anuncia-se oficialmente que o governo finlandês decidiu prosseguir na luta contra a Russia, para o que solicitou auxilio ao Reich alemão.

QUANDO OS ALEMÃES SE RENDEREM...

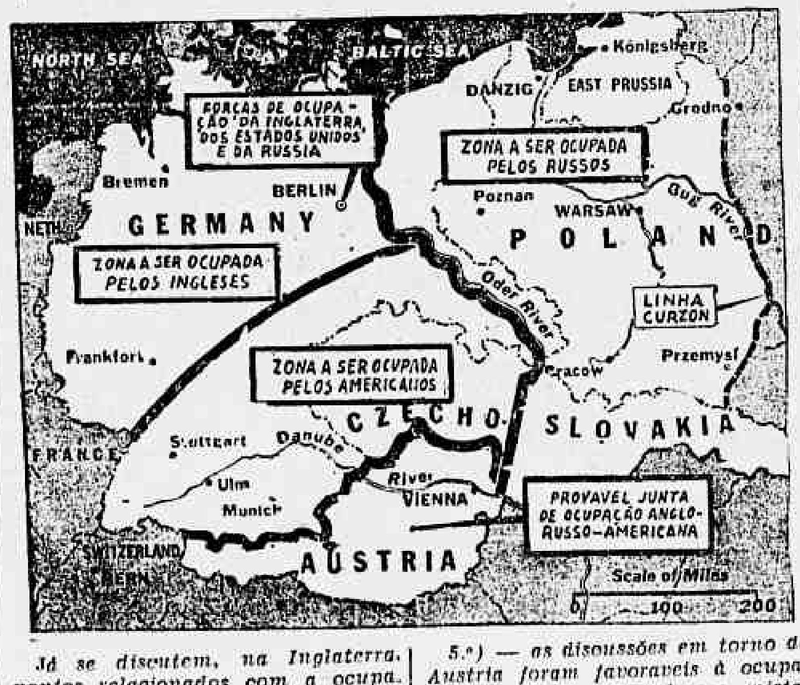

Já se discutem, na Inglaterra, pontos relacionados com a ocupação da Alemanha.

Por ocasião do encontro do presidente Roosevelt com Churchill e Stalin, em Teerã, para a famosa conferencia em que foram traçados os planos da atual invasão da Europa, foram tambem discutidos, ao que se presume, os termos da ocupação a serem impostos ao Reich.

São eles:

1.º) — as forças russas ocuparão toda a região leste até o rio Oder.

2.º) — as forças britânicas marcharão pelo interior do nordeste da Alemanha, ali se estabelecendo;

3.º) — a Baviera, Saxonia e o Wurttemberg ficarão sob a jurisdição dos Estados Unidos;

4.º) — somente a capital, Berlim, será ocupada conjuntamente por tropas das três potencias aliadas;

5.º) — as discussões em torno da Austria foram favoraveis à ocupação da mesma por forças mistas (veja-se o mapa).

Ficou claramente compreendido em Londres que a ocupação da Alemanha pela Russia, do leste até o rio Oder, importaria na anexação eventual de alguns, se não todos, desses territorios por uma nova Polonia, em compensação das perdas de suas provincias, situadas acima da chamada Linha Curzon, que a Russia se comprometeu a garantir. Tambem, se isso fosse feito, não haveria "Corredor" depois da guerra e a Polonia realisaria sua velha aspiração, pela qual tanto tem lutado: obter uma larga orla maritima no Báltico.

Moscou, ao que se sabe, teria aparentemente aceito o principio desse plano, mas os Estados Unidos até então não haviam manifestado suas intenções a respeito.

Dissolvido o governo títere de Mussolini

O ex-Duce e Roberto Farinacci se refugiaram na Alemanha

NOVA YORK, 27 (U. P.) — Despachos da Suiça dizem que as autoridades de ocupação alemãs dissolveram o governo titere de Mussolini, no norte da Italia, e que o ex-"Duce" e Roberto Farinacci se refugiaram na Alemanha. "La Gazette de Lausanne", segundo o Serviço de Informações de Guerra dos Estados Unidos, informou que o rápido avanço aliado "causa pânico entre os dirigentes fascistas". Acrescenta que Mussolini recebeu, sábado, os aviadores fascistas, porem posteriormente abandonou a Italia onde residia numa vila em Lago Garda. Tambem noticia esse jornal que Farinacci, "praticamente chefe do novo regime fascista", é quem exerce a direção geral do mesmo, enquanto que Mussolini atua como figura simbólica. Anuncia por fim que o exército fascista de Graziani que possuia 70.000 homens, instalados em Milão, teve de ser dissolvido em consequencia de deserções. A agencia telegráfica suiça informa que a Italia "é agora considerada país ocupado, e os alemães assumiram a administração dos serviços publicos".

"Aqui está a primeira grande cidade que vos é devolvida"

Anuncia aos franceses o general Omar Bradley, numa declaração sobre a queda de Cherburgo

Entregue a cidade ao controle das autoridades nacionais

CHERBURGO, 27 (U.P.) — E' a seguinte a declaração do tenente-general Omar Bradley sobre a queda de Cherburgo: "Nossas tropas estão ocupando, agora, a cidade de Cherburgo. E' um prazer estar em condições de anunciar isto ao povo francês. Aqui está a primeira grande cidade que vos é devolvida. As tropas que efetuaram o ataque contra Cherburgo realizaram uma tarefa magnifica, todavia numerosas das divisões participantes não poderão estar livres no momento. De qualquer forma desejo anunciar que o 7.º Corpo de Exército foi a força que efetuou as operações na peninsula. Este corpo é comandado pelo major-general Joseph Conlins, o qual, por planejar o assalto à costa ocidental e conquistar Cherburgo, receberá as insignias das Folhas de Carvalho e a Medalha por Serviços Distinguidos. Tambem o major-general L. T. Gerow, comandante do V Corpo de Exército, será condecorado. Suas tropas executaram o ataque contra a costa oriental e realizaram uma progressão nas vizinhanças de Caumont e Saint Lo."

A entrega da cidade aos franceses

CHERBURGO, 27 (A. P.) — Menos de 12 horas após quebrada a última resistencia alemã, Cherburgo foi oficialmente entregue ao controle das autoridades francesas. Numa cerimonia verdadeiramente dramática levada a efeito na Place de la Republique, o major-general J. Lawton Collins, comandante do VII Corpo de Exército que tomou parte saliente na conquista da cidade, entregou ao major Paul Reynaud uma bandeira francesa confeccionada com a seda do paraquedas do primeiro soldado norte-americano que desceu sobre territorio francês no histórico "Dia D". Essa cerimonia teve a presença de todos os civis franceses deixados em Cherburgo, que levantaram vivas à França e aos aliados, quando o general Collins entregava a "tricolor" ao major Reynaud. E assim, Cherburgo voltou a ser francesa.

Retratou-se e foi perdoado

SANTIAGO, 27 (A. P.) — Usando de suas prerrogativas constitucionais, o presidente Juan Antonio Rios perdoou da pena de 61 dias de exilio desta capital o sr. Juan Rossetti, ex-ministro das Relações Exteriores, e o redator principal do jornal "La Opinion", que havia sido condenado àquela pena sob a acusação de haver insultado o presidente.

Justificando seu ato, o presidente Rios diz que o sr. Rossetti se retratou dos insultos que lhe foram atribuidos.

Tropas alemãs entram em Helsinki

ESTOCOLMO, 27 (U. P.) — Informação, sem lugar de procedencia, publicada no jornal "Morgan Tidningen", informa que, segundo fontes fidedignas, as tropas alemãs entraram em Helsinki. A informação não acrescenta o número de soldados nem tampouco a data e hora exatas, porem, aparentemente trata-se do reforço do germano-finlandês sobre a recente fase de ajuda militar a Finlandia.

Dino Grandi não pensa em voltar a Roma

LISBOA, 27 (U. P.) — Domenico Galli, nome sob o qual vive no Estoril o conde Dino Grandi, não pensa em voltar a Roma por enquanto. Tal fato faz crer que o novo gabinete italiano deseja levá-lo perante um Tribunal para julgamento de seus atos durante o regime fascista. O sr. Galli que chegou a Portugal com salvo-conduto fornecido por Badoglio, recebeu algum auxilio da legação italiana. Hoje, Galli está escrevendo as suas memorias, e uma sua filha mais velha, de 17 anos de idade, está ensinando inglês afim de contribuir na manutenção da casa.

PARA OS SEUS NEGOCIOS PROCURE O
BANCO FLUMINENSE DA PRODUÇÃO S/A
Rua do Rosario, 107 — Rio

BANCO MOSCOSO-CASTRO S. A.
RUA DA ALFANDEGA, 51

A TOSSE O TORTURA? BRONCHICURA

VARIAS OCORRENCIAS

Desastre -- Atropelamentos -- Acidentes -- Agressões -- Furtos e roubos -- Morte misteriosa -- Prisões -- Cinco mortos e 17 feridos

Registraram-se, ontem, nesta capital e em Niterói, entre outras, as seguintes ocorrencias:

Desastre

Nas proximidades do Hospital Guilherme da Silveira, em Bangú, o "Tintureiro" n. 12.761, dirigido por Jaime Martins, de 33 anos, casado, morador à rua do Sanatorio n. 705, ao regressar da Penitenciaria de Mulheres, em Bangú, conduzindo presidiarias, tombou num barranco, ficando feridos o soldado n. 94, da 3.ª Companhia do 1.º Batalhão da Policia Militar, Luiz Rodrigues dos Santos Quinto; o funcionario do Sanatorio Penal, Antonio Pereira da Silva, e o motorista do "tintureiro". Todos foram socorridos pelo Hospital Carlos Chagas, onde, mais tarde, o soldado veio a falecer, sendo o cadaver removido para o necroterio do Instituto Médico Legal.

Atropelamentos

Na avenida Pedro Ivo, esquina da rua Figueira de Melo, o soldado do Exército, Pedro José de Almeida, de 22 anos, solteiro, morador à rua João Caetano n. 65, foi atropelado por um auto, sofrendo contusões na perna direita e escoriações nas faces. Socorrido pela Assistencia, foi internado no Hospital Central do Exército.

• • •

Na rua do Catete, o operario Dermeval de Sousa Rodrigues, de 18 anos, solteiro, morador à rua Marquês de S. Vicente n. 59, quarto 14, foi atropelado pelo auto n. 28.441, recebendo contusões na perna esquerda e escoriações generalizadas. A Assistencia socorreu-o, sendo o motorista preso e autuado em flagrante na delegacia do 9.º distrito.

• • •

Na avenida Mem de Sá, em frente ao n. 103, o auto n. 13.767 atropelou Florencio Couto da Fonseca, morador à rua dos Arcos n. 101. O motorista evadiu-se.

• • •

Na avenida Presidente Vargas, esquina da rua General Caldwell, o marceneiro Ilidio Lopes dos Santos, português, casado, de 57 anos, morador àquela rua n. 123, foi atropelado por um auto, sofrendo fratura do cranio. Socorrido em estado de "shock" pela Assistencia, faleceu, horas depois, sendo o cadaver removido para o necroterio do Instituto Médico Legal.

Acidentes

José Pereira Nascimento, operario, casado, morador em Rocha Miranda, caiu de um trem na estação do Magno, recebendo fratura do braço direito. Foi socorrido pela Assistencia do Meier.

• • •

Antonio Duarte Pinto Pereira, com 30 anos, casado, condutor da Light, morador à rua Junqueira Freire n. 75, caiu de um bonde na rua José Bonifacio, recebendo ferimentos na cabeça e fratura da clavicula. A Assistencia socorreu-o.

• • •

Alvaro Bernardo da Silva, de 52 anos, solteiro, empregado da firma Wilson & Sons, à rua Barão de Mauá 242, em Niterói, sofreu um acidente no serviço, falecendo no Pronto Socorro da capital fluminense. O corpo foi recolhido ao Instituto da Policia Técnica.

• • •

O Serviço de Pronto Socorro de Niterói medicou ontem, as seguintes vitimas de quedas e acidentes:

Julieta Maria da Conceição, de 43 anos, viuva, moradora à avenida Sete de Setembro s|n., com fratura do ante-braço direito;

Sebastião Moura, de 36 anos, casado, residente à rua Duarte Galvão, 81, apresentando fratura de costelas em consequencia de ter sido imprensado entre um bonde e um ônibus;

Tiago Pereira de Andrade, solteiro, com 32 anos, morador à rua Joaquim Távora 23, com forte contusão na região lombar.

Agressões

Valdmear Cabral da Silva, solteiro, cozinheiro, de 34 anos, morador à praia do Pinto, 177, queixou-se à policia do 1.º distrito de que fora agredido, a pau, por um desconhecido, nas proximidades de sua residencia, sofrendo fratura da 8.ª costela, contusões e escoriações generalizadas. Foi medicado no Hospital Miguel Couto.

• • •

A Assistencia socorreu Joaquim de Castro Lima, de 33 anos, casado, funcionario público, morador à rua Filomena Nunes, 986, com ferimento inciso no pescoço produzido por navalha; e Roberto Abu Alla, de 16 anos, comerciario, residente à rua Barão de Ubá, 65, com ferimento inciso no braço direito, tambem produzido por navalha, os quais, ao serem medicados, declararam terem sido agredidos o primeiro na avenida Presidente Vargas, esquina da rua General Caldwell, e o segundo, na avenida Lauro Muller, em frente ao n. 40, por um mesmo soldado do Exército, visivelmente embriagado. Ambos apresentaram queixa à policia do 13.º distrito, que, mais tarde tambem foi procurada por Fernando Correia Amorim Lopes, de 30 anos, casado, morador à avenida Presidente Vargas, 2.200, que se queixou de ter sido agredido com uma caixa de charutos, na Charutaria S. Jorge, à avenida Presidente Vargas, por um soldado do Exército cuja descrição coincide com a feita pelas outras vitimas.

A Assistencia socorreu o menor Claudionor dos Santos, de 16 anos, operario, morador à rua Manuel Pinto, 116, com um ferimento transfixiante na região glutea, e que declarou ter sido baleado por um individuo da Policia Municipal, na rua Vileia, em frente ao n. 27, quando era pelo mesmo perseguido, sob a acusação de estar promovendo desordens.

• • •

Augusto Carrasco, morador à rua Borja Reis n. 675-A, foi agredido a taco de bilhar por três desconhecidos, no interior do café situado ao lado de sua residencia, recebendo ferimentos na cabeça. A Assistencia socorreu-o.

Furtos e roubos

Manuel Figueiredo Araujo, morador à rua do Nuncio, 43, queixou-se à policia do 13.º distrito de que lhe fora furtado, no Café Cruzeiro, à rua Senador Eusebio, 2, um relogio "Omega" folheado a ouro, avaliado em 350 cruzeiros.

• • •

Américo Aguiar, estabelecido com um armazem de secos e molhados à estrada do Quitungo, 517, queixou-se à policia do 21.º distrito de que seu armazem fora assaltado, sendo arrombado o cadeado do barracão dos fundos e roubadas mercadorias avaliadas em Cr$ 1.500,00.

Assalto

Luiz do Transfiguração Carvalho, comerciante estabelecido à rua Ana Neri, 898, queixou-se à policia do 19.º distrito de que seu estabelecimento fora assaltado, sendo roubadas peças de fazenda avaliadas em Cr$ 3.000,00.

Morte misteriosa

O comissario Vicente Frederici, da Delegacia de Niterói, registrou no livro de ocorrencias que fizera remover para o necroterio da Policia Técnica o corpo de uma mulher de 40 anos presumiveis, que falecera no Serviço de Pronto Socorro, não declarando o local em que fora a vitima recolhida nem a "causa-mortis". No Posto de Assistencia, entretanto, apuramos que nada disso consta nos assentamentos das ocorrencias, estando apenas registrada a morte da suicida Dulce Barreto, que ontem noticiamos.

Suicidio

Paulo Marques, casado, de 29 anos, morador à avenida Suburbana, 3322, casa 16, evadido da Colonia de Curupaiti, suicidou-se em sua residencia, ingerindo uma substancia corrosiva. Com guia da policia o cadaver foi removido para o necroterio do Instituto Médico Legal.

Morte súbita

Carmem Fernandez Conde de nacionalidade espanhola, com 55 anos, viuva, moradora à rua Leandro Martins, 92, foi acometida de um mal súbito, vindo a falecer na via pública, na esquina da avenida Marechal Floriano com a rua dos Andradas. O corpo foi removido para o Instituto Anatômico.

Mordido por um cão

Antonio Marques, comerciario, morador à rua Belmira, 141, foi mordido por um cão, nas proximidades de sua residencia, recebendo ferimentos na perna. A Assistencia socorreu-o.

Prisões

Anibal Oliveira, com 20 anos, solteiro, morador à rua Senador Pompeu, 246, foi preso quando promovia desordem no interior do botequim situado àquela rua n. 240, sendo recolhido ao xadrez do 11.º distrito policial.

• • •

A policia fluminense prendeu o individuo Pedro Albino Lopes, de 21 anos, solteiro e morador à rua Salvatori, em São Gonçalo, o qual procurava vender um relogio sem saber explicar a sua procedencia.

Vão ao Uruguai dois engenheiros do Ministerio da Viação

Por ocasião da recente inauguração da ponte sobre o arroio Chuí, no Estado do Rio Grande do Sul, o ministro de Obras Públicas do Uruguai visitou, em companhia de nosso embaixador naquele país, as obras do porto de Santa Vitoria do Palmar, tendo então formulado convite para que o chefe do 18.º distrito de Fiscalização do Departamento Nacional de Portos, Rios e Canais, engenheiro José Rafael de Azevedo, fosse a Montevidéo afim de ajustar, no seu Ministerio, planos para realização do serviço de melhoramentos no rio Jaguarão.

Agora, o ministro Mendonça Lima vem de solicitar ao chefe do Governo autorização para que o técnico indicado se afaste do país, fazendo-se acompanhar do engenheiro Raul Ferreira da Silva Santos, a quem tambem foi extensivo o convite, com o que concordou o presidente da República.

Criados, tambem, dois tipos de sabão

O Serviço de Abastecimento da Coordenação da Mobilização Econômica, tendo constatado que o sabão que vinha sendo fornecido não continha as materias graxas necessarias, pois com o aumento do breu, do sebo e da mão de obra, os fabricantes, para ajustar os seus produtos às exigencias da tabela vigorante, não trabalhavam com as materias graxas indispensaveis à preparação do produto, resolveu autorizar uma revisão das tabelas.

Ontem mesmo, o chefe do Serviço de Abastecimento, comandante Amaral Peixoto, assinou uma resolução fixando em dois os tipos de sabão para o consumo popular: o econômico e o refinado.

O sabão econômico, à base de oleo de coco, deverá conter 33 por cento de materias graxas e será entregue ao consumo em cortes de 1.000 e 2.000 gramas, constituindo barras ou paus, e, alem da marca do fabricante, deverão ostentar a palavra "econômico". O sabão refinado, à base de sebo e breu, com um teor minimo de 60 por cento de materias graxas, será entregue ao consumo tambem em barras ou paus, em cortes de 1.000 e 2.000 gramas, e, ostentarão a palavra "refinado". Ambos os tipos podem ser vendidos fracionadamente pelos varejistas.

O AFASTAMENTO DO PRESIDENTE DO INSTITUTO DA ESTIVA

Falando ao DIARIO DE NOTICIAS, o sr. A. Ferreira Filho narra os fatos de que resultou essa medida, considerando-a injusta e apressada

O sr. Ferreira Filho, falando ao representante deste jornal

Como se noticiou, o presidente do Conselho Nacional do Trabalho determinou o afastamento do presidente do Instituto de Aposentadoria e Pensões da Estiva. Esse ato se prende ao inquérito aberto em torno de irregularidades na arrecadação de contribuições.

Tratando-se de um dos nossos mais importantes institutos de previdencia, dos de maior quadro de segurados e que distribuem maiores beneficios, teve o fato ampla repercussão. Por isto, resolvemos ouvir o presidente do Instituto, atingido por aquela providencia, o sr. A. Ferreira Filho, que vem dirigindo a entidade há cinco anos.

O sr. Ferreira Filho assim nos expôs o rumoroso caso:

"— Como já é do conhecimento público, fui afastado provisoriamente da presidencia do I.A.P.E., por determinação do sr. presidente do Conselho Nacional do Trabalho, e tendo em vista a representação dirigida a esse Conselho pelo sr. dr. Mario Pereira de Lucena, titular da 2.ª Delegacia Auxiliar, hoje, com a reforma da Policia, denominada de Jogos e Diversões.

Desconheço os termos dessa representação, pois não fui ouvido sobre ela. Quanto ao meu afastamento, três dias antes tive dele noticia, como diversos funcionarios do Instituto, especialmente os elementos que alí são conhecidos como quinta-colunistas.

Outros detalhes do inquérito foram conhecidos no Instituto, como, por exemplo, o de um resumo dos trabalhos, pedido pelo chefe de Policia para atender a solicitação de autoridade superior. A noticia se espalhou de tal maneira que um diretor do Ministerio do Trabalho, Industria e Comercio anunciou a hora — 13,5 horas — em que seria assinado o ato, não do meu afastamento, mas da minha propria dispensa do cargo."

OS MOTIVOS ALEGADOS

Prossegue o presidente do I.A.P.E.:

"— Soube, depois, que fui afastado por estar criando embaraços à marcha do inquérito policial a que acima aludi; porque dava com atraso e sem clareza as informações pedidas pelo sr. delegado; e porque votei contra o afastamento do chefe da Secção Fiscalizadora da Arrecadação e me abstive de votar na indicação do nome do sr. Orlando Pinto de Almeida para responder pelo expediente dessa secção, durante o impedimento do chefe da mesma.

E' preciso que se saiba, antes de tudo, que o Instituto estava em fase de reorganização até o dia 8 deste mês, e uma comissão composta de três membros, tendo eu como presidente, dirigia a instituição. Um dos artigos de um dos três decretos-leis que tratam dessa reorganização diz: "Os assistentes exercerão as suas atribuições com o presidente do Instituto, reunidos em comissão de carater executivo, sob a presidencia deste último, prevalecendo as decisões da maioria, sem prejuizo da faculdade que fica desde logo assegurada a cada um, de representar ao ministro do Trabalho, Industria e Comercio sobre qualquer fato que, em seu parecer, deva ser levado ao conhecimento dessa autoridade."

O INQUERITO SOBRE IRREGULARIDADES NA ARRECADAÇÃO

"— Em 19 de agosto de 1943 a Comissão Reorganizadora, reunida, tomou conhecimento da representação feita pelo funcionario Alvaro Monteiro Morgado de suposta irregularidade na arrecadação de contribuições dos trabalhadores avulsos, não empresados, tendo resolvido nomear uma comissão de três membros, sendo dois estranhos ao quadro do Instituto, para proceder a sindicancias em torno dessa representação. Nesse mesmo dia, foi ouvido o denunciante. E a comissão resolveu transferir o funcionario Jurandir Gomes Lobão do serviço que lhe estava afeto, ou seja o de controle da arrecadação, para outra secção.

Terminados os trabalhos dessa comissão e apresentado o seu relatorio, verificou-se que procedia a denuncia e que a mesma apontava alguns fiscais como responsaveis pela prática de faltas graves.

Na reunião da C. R., de 3 de novembro de 1943, foram propostos o afastamento do chefe da Secção Fiscalizadora da Arrecadação, Luiz Felipe Dick, e da substituição deste pelo sr. Orlando Pinto de Almeida, propostas estas que foram aprovadas contra o meu voto. Assim procedi porque a comissão de sindicancia nenhuma acusação fizera àquele chefe, que naquele mesmo dia entrava em ferias. Não vejo falta nisso, pois foi mantido o afastamento desse chefe, por maioria, de acordo com a lei.

Quanto à abstenção de votar no nome do funcionario do I.A.P.E., Orlando Pinto de Almeida, este meu gesto encontra justificação no oficio do Gabinete do chefe de Policia, prefixo N-5.172-A, de 10-3-41 e no que disse o inspetor de previdencia Rômulo de Castro no processo 8.691|39 sobre esse funcionario."

NÃO HOUVE ATRASO NAS INFORMAÇÕES

"— Em relação ao que se diz com respeito a informações atrasadas e sem clareza, o proprio expediente desmente tal acusação, pois todo ele foi feito com a urgencia necessaria e a devida clareza, pelas secções respectivas e a maioria assinada pela comissão reorganizadora e alguns oficios assinados por mim e o diretor do Departamento de Serviços Gerais, como o regulamento nos faculta.

Convem que se saiba que na época em que foram pedidas as informações pelo sr. delegado, a Divisão de Contabilidade do Instituto estava atarefadissima com o encerramento do balanço geral, com prazo fixo para sua entrega, isto é, até 15 de março de 1941, sob pena de "incorrerem, a administração e seus auxiliares diretos, especialmente o contador e o encarregado do controle da arrecadação, em falta grave, sujeita às penas cominadas para os incursos na alinea "b" do item 10 da Portaria n. C.N.T.— 115.42, de 25-11-42, alem das respon-

(Conclue na 6.ª página)

Função gratificada

O presidente da República assinou um decreto criando uma função gratificada de artifice na tabela de mensalista do gabinete do ministro da Guerra.

FERIAS E LICENÇAS PARA OS EXTRANUMERARIOS DA UNIÃO

Decreto-lei dispondo sobre a sua concessão aos diaristas e tarefeiros

Dispondo sobre a concessão de ferias e licença a extranumerarios-diaristas e tarefeiros da União o presidente da República assinou o seguinte decreto-lei:

Art. 1.º — As licenças e ferias dos extranumerarios-diaristas e tarefeiros da União serão concedidas na forma deste decreto-lei.

Das licenças

Art. 2.º — O diarista ou tarefeiro poderá ser licenciado:

I — para tratamento de sua saude;

II — quando acidentado no exercicio de suas atribuições ou quando tenha adquirido doença profissional;

III — quando atacado de tuberculose ativa, alienação mental, neoplasia maligna, cegueira, lepra ou paralisia;

IV — no caso previsto no art. 5.º.

Art. 3.º — Quando licenciado para tratamento de saude o diarista ou tarefeiro sofrerá, nos seis primeiros meses, desconto de 30 % do salario; excedendo este prazo, sofrerá o desconto de 50 % do sétimo até o décimo segundo mês; e de 70% nos doze meses seguintes.

Art. 4.º — O diarista ou tarefeiro acidentado no exercicio de suas atribuições, ou que tenha adquirido doença profissional, ou que esteja acometido das doenças especificadas no item III do art. 2.º, será licenciado com salario integral.

Parágrafo único — A licença de que trata este artigo será convertida em aposentadoria na forma do artigo 6.º, embora antes do prazo alí estabelecido, quando considerada definitiva, para o serviço público em geral, a invalidez do servidor.

Art. 5.º — A servidora gestante, diarista ou tarefeira, será licenciada, por três meses, com salario integral.

Art. 6.º — O diarista ou tarefeiro não poderá permanecer em licença por prazo superior a 24 meses.

§ 1.º — Decorrido esse prazo, o servidor será submetido a inspeção médica e aposentado, se for considerado definitivamente invalido para o serviço público em geral e se houver completado o periodo de carencia, nos casos em que é exigido.

§ 2.º — O diarista ou tarefeiro será dispensado do serviço público se, terminada a licença, continuar em condições de saude que o impeçam de trabalhar e não tiver completado o periodo de carencia para aposentadoria, nos casos em que é exigido.

Art. 7.º — Em gozo de licença, o diarista ou tarefeiro não contará tempo para qualquer efeito, exceto para completar o periodo de carencia necessario à aposentadoria.

Parágrafo único — Serão computados para todos os efeitos, como de efetivo exercicio, os periodos de licença à gestante e ao servidor acidentado em serviço ou atacado de doença profissional.

Art. 8.º — A concessão de licença aos diaristas e tarefeiros dependerá de um periodo de carencia de 90 dias de efetivo exercicio.

Parágrafo único — E' dispensado o periodo de carencia para os servidores acidentados no exercicio de suas atribuições ou acometidos de doença profissional.

Art. 9.º — Os salarios mensais devidos aos diaristas e tarefeiros, durante o periodo de licença, serão calculados na base de 25 vezes o salario diario.

Das ferias

Art. 10 — O diarista ou tarefeiro adquirirá direito a ferias depois de um ano de efetivo exercicio.

§ 1.º — As ferias serão concedidas, obrigatoriamente, observada a escala que for organizada e terão a duração de 20 dias consecutivos por ano.

§ 2.º — E' proibido levar à conta de ferias qualquer falta ao trabalho.

§ 3.º — E proibida a acumulação de ferias.

Art. 11 — Os diaristas e tarefeiros perceberão, durante o periodo de ferias, 17 dias de salario, quaisquer que sejam os domingos e feriados intercalados.

Disposições gerais e transitorias

Art. 12 — Na concessão das licenças e ferias aos diaristas e tarefeiros serão observadas, no que couber e não contrariar as disposições deste decreto-lei, as normas que regulam a materia em relação a funcionarios e extranumerarios mensalistas e contratados.

Art. 13 — Para efeito do que dispõem os artigos 9.º e 11.º, considera-se salario diario do tarefeiro a media aritmética dos salarios percebidos em cada dia de exercicio, nos últimos três meses.

Art. 14 — Extendem-se aos diaristas e tarefeiros, na parte referente a ferias, as disposições do decreto-lei n. 4.693, de 16-9-42.

Art. 15 — Este decreto-lei entrará em vigor na data de sua publicação, revogadas as disposições em contrario.

NERVOSOS
(Insonia, angustia, irritabilidade, dist. neuro-digestivos, neuro-sexuais, vago-simpáticos, etc. Diariamente, de 15 hs. às 19 hs. — Consultas: Cr$ 50,00
Prof. Mauricio de Medeiros
R. Miguel Couto, 7 - 5.º and
FONE: 22-5941.

...E A VIDA CONTINUA!
Velhice precoce, esgotamento nervoso e orgânica, tratam-se com
"Elixir de Catuaba Composto"
NAS DROGARIAS E FARMACIAS

Uma realização magnífica a serviço da cidade

O L. D. O. e a eficiencia das suas atividades

Roberto LINCOLN

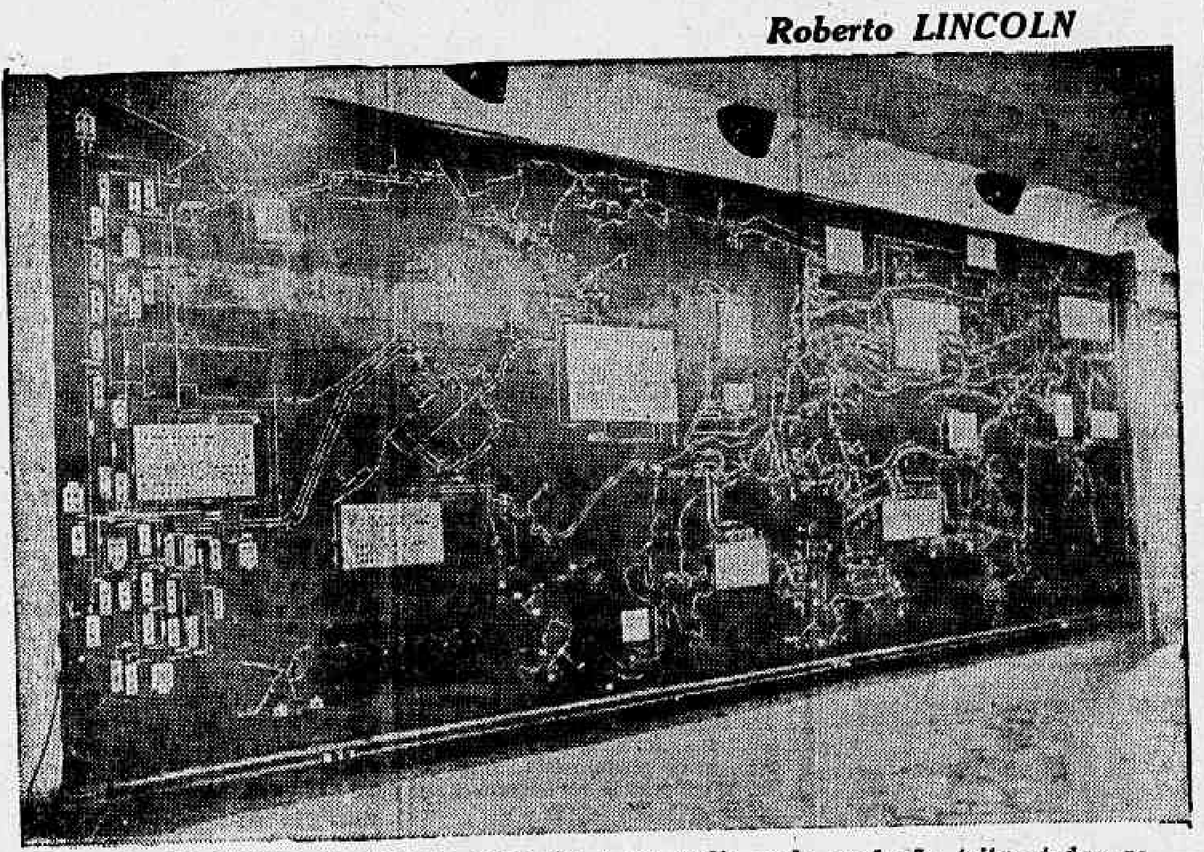

Mapa de distribuição do sistema aereo de 6.000 Volts, pelo qual são feitas todas as manobras na rede aerea

Quando, por uma circunstancia imprevista, queima o fusivel da instalação de uma casa, o seu morador sabe o que tem a fazer: telefona para 22-1800, ou 28-1800, se mora na zona urbana ou para 29-0090, se reside na zona suburbana.

E uma vez feita à pessoa que o atende a comunicação da ocorrencia, sabe igualmente que, momentos depois, estará à sua porta, para restabelecer a iluminação interrompida, o "homem da Light".

Entretanto, bem poucos sabem que a repartição que tão prontamente atende a essas reclamações é, no conjunto dos múltiplos departamentos que formam a organização técnica da Companhia, uma das mais eficientes e que está em contacto diario com a população carioca.

Esse Departamento, o L. D. O. — ou Sub-Divisão de Despacho de Carga Elétrica — tem por finalidade controlar a distribuição da energia gerada, receber reclamações sobre interrupções de luz e força e providenciar a ida à casa do reclamante da turma especializada para reparar os defeitos verificados. A cargo do L. D. O. estão todas as manobras do equipamento elétrico nas estações distribuidoras e nas galerias subterraneas existentes no perimetro urbano e em parte de bairros, como Copacabana, bem como nos interruptores e tranformadores instalados em postes, substituição de fios partidos e, em suma, qualquer ação que se relacione com o suprimento de energia elétrica aos milhares de consumidores do Rio.

Nos casos de interrupção da rede alimentadora dos bondes, ainda é o L. D. O. que providencia o restabelecimento da corrente, mandando a turma de socorro reparar o defeito.

Quando desaba sobre a cidade um dos aguaceiros de verão e árvores tombam sobre os cabos condutores de eletricidade, o L. D. O. multiplica as suas atividade para atender à população carioca. A luz elétrica não deve faltar em hipotese alguma nos lares, nos hospitais, na cidade e da mesma forma a força eletrica tem que ser permanente nas fábricas e oficinas. Nesses momentos de temporais, os telefonemas de reclamações que, diariamente, são em média de 600 a 700 sobem a 4.000 a 5.000. Essas horas são as mais ativas do L. D. O. que não faz distinção entre o palacete do rico e a casa do pobre, ao determinar qualquer providencia às turmas para o restabelecimento da energia interrompida.

O L. D. O., tem organizado assim os seus serviços de operação e conservação do sistema geral de distribuição de energia elétrica:

1) Rêde aerea, alta e baixa tensão; 2) Rêde Subterranea, alta e baixa tensão; 3) Rêde trolley — bondes; 4) Rêde de sinais de bonde; 5) Rêde de comando à distancia; 6) Iluminação pública; 7) Estações de distribuição; 8) Estações de transformadores.

E' toda aerea a distribuição eletrica a partir da praça da Bandeira e parte da zona sul, assim como a zona suburbana.

A rede subterranea compreende todo o perimetro central da cidade e grande parte da zona sul.

Alimentando o tráfego de bondes, do centro urbano aos bairros e suburbios a rede trolley tem os seus cabos nas estações de Frei Caneca, Meyer, Penha, Cascadura, Tijuca, Maxwell, Santa Luzia, Triagem, Rua Larga, Gás Novo, Largo do Machado, Botafogo, Jardim Botânico e Campo de Marte, esta última recentemente construida.

A rêde de sinais de bonde é complemento da rede trolley. A rêde de comando à distancia é complemento das redes subterraneas e trolley, pois está ao serviço de ambas.

O L. D. O. dispõe, para cumprimento das suas atividades, das linhas da Companhia Telefônica Brasileira e, ainda, de uma rêde sistema "magneto".

As instalações industriais da Light são amplas e modernas: a sua técnica é a mais atual; a disciplina do seu pessoal é um fato que a população carioca já conhece. Todavia, nem todos sabem em nossa cidade dos pormenores de trabalho dessa empresa, reconhecida como uma tradição no progresso carioca, de tal maneira a Companhia está ligada às transformações materiais do Rio Janeiro.

Vale a pena informar, portanto, que o serviço de escritorio do L. D. O. tem uma importancia capital na eficiencia das suas atribuições.

Cada reclamação recebida é ali fichada cuidadosamente.

E anotado o nome do reclamante e o do empregado que o atendeu, a hora da reclamação, o momento em que foi atendida e a natureza do serviço feito. E enviado ao escritorio central um relatorio das ocorrencias de cada dia. A Companhia mantem em ordem o seu serviço de estatistica e é para esse fim que são organizados os relatorios diarios. Tudo na Light obedece a um ritmo regular, e só assim é possivel o funcionamento eficiente, em material e pessoal desse grande parque industrial.

O L. D. O. é o ponto nevralgico de todo o sistema de distribuição de corrente eletrica. E um orgão essencial dessa distribuição em toda a imensa area da nossa capital.

Durante o "black-out", a que por longos meses a cidade esteve submetida, ele foi ainda um elemento de vigilancia eficaz, porque nos casos de alarme anti-aereo terá sua responsabilidade grandemente aumentada, caso se torne necessario escurecer repentinamente a cidade.

Isso, aliás, foi observado durante os exercicios de alarme aqui realizados, durante os quais ficou patenteada a presteza da sua ação em intima colaboração com a Defesa Passiva.

Assim, pois, os funcionarios do L. D. O. têm uma grande e importante missão que é de manter, em um elevado grau de perfeição, todos os serviços de abastecimento de energia eletrica no Rio de Janeiro.

As obras de ligação do sistema ferroviario sul-norte

Uma viagem de inspeção do diretor da Central do Brasil aos trabalhos em andamento de Montes Claros até Monte Azul — A partir do quilômetro 84, são empregados trilhos nacionais — Aspectos da extensa região do norte de Minas beneficiada pelo avanço da linha ferrea

O major Alencastro Guimarães, diretor da Central do Brasil, acaba de realizar uma viagem de inspeção aos trabalhos de ligação do sistema ferroviario sul-norte, na parte a cargo da Estrada.

A comitiva, composta dos srs. ministro Alencastro Guimarães, consul José Maria Belo Filho, 2.º secretario de embaixada Nelson Tabajara, coronel José Buarque, Valdir Niemeyer, Alves Cunha e Djalma Maia, partiu a 21 do corrente, à noite, da estação Pedro II em trem especial.

Em Belo Horizonte procedeu-se à baldeação para Montes Claros. Juntaram-se, então, à comitiva, os srs. Luiz Burlamaqui de Melo, diretor da Divisão de Minas da E. F. C. B.; e os engenheiros Olinto Alvim de Meneses, Renato de Azevedo Feio, Carlos Joaquim Castilho, José Custodio Carvalho Drumond, Germano de Andrade Pinto e Edgar Alves P. da Silva.

O trem especial chegou à Estação de Montes Claros às 10 horas do dia 23. Só às 13,30 horas chegou a essa cidade o avião da F. A. B., que conduziu o major Napoleão de Alencastro Guimarães, acompanhado dos srs. Pedro Lessa Spyers e Urbano Setembrino de Carvalho.

DE MONTES CLAROS A MONTE AZUL

As 14 horas, o carro de inspeção, acionado por uma locomotiva de lastro, deixou a Estação de Montes Claros. Iniciava-se, assim, a inspeção dos trabalhos que estão sendo feitos pela Central do Brasil.

Desde os primeiros quilômetros percorridos, nota-se, na aridez da paisagem, com a vegetação tipica das caatingas, os sacrificios exigidos pelo trabalho já realizado. Os excursionistas passaram pelo leito seco de varios riachos. No quilômetro 24 está Canaci, a primeira estação. À margem do Rio Verde erguem-se o predio da Estação e as casas do agente e dos operarios da turma. O Rio Verde foi transposto por duas pontes metálicas e, na base do aterro, seis boeiros circulares de 1,20 metros de diâmetro previnem as consequencias das cheias na estação chuvosa. Para o abastecimento aos proprios da estrada e locomotivas, serviços de elevação de aguas alimentam, por meio de bombas a vapor, um reservatorio com capacidade de 100.000 litros. Dois anos antes — informa o engenheiro Demóstenes Rocat, da comissão de construção — Canaci era quase um deserto.

SOBRE OS RIOS CAETETÚS E SÃO DOMINGOS

Deixando Canací, o trem de inspeção correu mais dezesseis quilômetros, até fazer nova parada, em Uratinga. Durante essa nova etapa, inúmeros cortes e aterros se sucederam, através da paisagem sempre igual. Sobre os rios Caetetús e São Domingos, estão sendo construidas duas pontes de concreto armado. O trem passa sobre pontes provisorias de madeira e chega à estação. Já há um nucleo de moradores, onde há dois anos só havia terras abandonadas.

"TERRA DAS MATAS"

No quilômetro 65 fica Buraramá (Terra das Matas). Alí estão localizados os serviços de fornecimento de madeiras em geral à estrada. A Serraria de Enéias Mineiro, em continua atividade, produz o necessario ao serviço da construção. O Hospital N.º 2 (o número 1 está em Montes Claros), atende casos de malaria e úlceras tropicais. Alí estão localizados armazens de subsistencia, Almoxarifados, Oficinas, Garages e Poços semi-urgentes para abastecimento de agua aos proprios da Estrada e locomotivas. E' o ponto de almoço. Passava das 16,30 quando a viagem continuou.

TRILHOS NACIONAIS A PARTIR DO QUILÔMETRO 84

Pouco adiante de "Orion", no quilômetro 84, encontra-se a ponta dos trilhos. Alí, o major Alencastro Guimarães e a comitiva bateram o primeiro trilho nacional no avançamento da linha.

Trilhos nacionais, fabricados nas Usinas da Belgo-Mineira, em Monlevade, montam guarda à estrada que caminha para a frente, já provida de dormentes, à espera das fitas de aço que vão ligar o sul ao norte.

Desde Uratinga, no quilômetro 40 não há agua. Numa extensão de noventa e seis quilômetros, nem um riacho. E, no entanto, nascem povoados por onde vai passando o prolongamento da Central do Brasil. E o abastecimento de agua é feito diariamente, por meio de uma frota de caminhões-tanques, em toda essa vasta extensão.

Ao cair do sol, prosseguiu a viagem, agora em automoveis.

Os excursionistas atravessam Quem-Quem, Arrozal, Solidão, Saudade e uma porção de agrupamentos de casas. Aqui e alí ardiam fogueiras de São João. Oito quilômetros alem, em Janauba, havia cento e cincoenta e duas fogueiras, uma em frente de cada casa. Em frente à residencia da Estrada, os moradores aguardavam a chegada do diretor. Alí pernoitou a comitiva.

EM MONTE AZUL

As 6 horas do dia 24, continuou a excursão. Passaram os viajantes pelas futuras estações: Caraibas, Oliveira, Tamanduá, Amargosa, Quilombo, Bela Vista, Serra Branca, Pai Pedro, Fé do Morro, Jacuipe, Pageú, João Custodio, Barreiros e, finalmente, no quilômetro 230, Monte Azul, ponto terminal da viagem de inspecção. O prefeito do municipio aguardava, no local onde será erguida a estação, a chegada do major Alencastro Guimarães e da sua comitiva. As 9 horas, depois do café, iniciou-se a visita às obras. A Serra Geral separa a Bacia do Jequitinhonha e a Bacia do São Francisco. A vista alcança as terras da Baia que descem pela Serra e vêm confundir-se com as terras mineiras. Duas linhas paralelas, feitas de aço, uma correndo da Baia e outra vinda de Minas, vão alí encontrar-se. Esse novo caminho de ferro levará gente e transportará a produção das duas regiões, encurtando as distancias e beneficiando a economia de uma extensa zona.

VÃO ADIANTADOS OS TRABALHOS DO D. N. E. F.

O trecho compreendido entre Contendas e o ponto terminal da parte que compete à Central do Brasil, está a cargo do Departamento Nacional de Estradas de Ferro. Nessa parte, tambem vão adiantados os trabalhos. A linha já está traçada e a construção avança normalmente. Para vencer a Serra Geral o percurso projetado atingirá 65 quilômetros.

DE VOLTA A JANAUBA

Antes das 10 horas iniciou-se a viagem de regresso a Janauba, com paradas nos pontos em que se estão realizando os trabalhos mais interessantes. Em Janauba, realizou-se o almoço.

As 15,30, a comitiva chegou a Montes Claros, partindo meia hora depois para Belo Horizonte.

REGRESSO AO RIO

Com algumas paradas pelo caminho entre as quais a de "Santa Luzia" onde o major Alencastro Guimarães inspecionou uma variante de 7 quilômetros que vai substituir a linha atual, num percurso de 11, e depois de uma visita à Estação do Horto Florestal, o trem especial da administração chegou a Belo Horizonte às 16 horas. Da capital mineira partiram os excursionistas às 18,14 horas, com destino ao Rio, onde chegaram às 8,55 do dia 26.

Vão ser inaugurados postos de B.C.G. nos dispensarios anti-tuberculosos

Com o objetivo de intensificar a campanha contra a tuberculose, o secretario geral de Saude e Assistencia, sr. Ari Pinheiro de Oliveira Lima, entrou em entendimento com a Fundação Ataulfo de Paiva, para a instalação de postos de B. C. G. nos dispensarios anti-tuberculosos dos Centros de Saude. O primeiro posto será inaugurado sábado, no 15.º distrito Sanitario, cuja jurisdição, alem de Bangu, compreende as estações de Deodoro, Vila Militar, Realengo, Santissimo, Anchieta e Ricardo de Albuquerque.

O MAIS IMPRESSIONANTE DOCUMENTO DE GUERRA! ATÉ HOJE FEITO!
COM FILMES CAPTURADOS AOS ALEMÃES E EXIBIDOS EM BERLIM como propaganda ANTI-ALIADA!
HOJE nos CINEACS
1.os filmes de ROMA SOB O JUGO NAZISTA!
1.os filmes de ROMA ACLAMANDO OS ALIADOS!
● CENTENAS DE PRISIONEIROS AMERICANOS SÃO EXIBIDOS PELOS NAZISTAS NAS RUAS DE ROMA.
● VON KESSELRING ORGANISA A DEFESA DA CIDADE ETERNA.
● OS ALIADOS ROMPEM O CINTURÃO DE AÇO DE ROMA.
● O POVO DE ROMA EM DELIRIO ABRAÇA E BEIJA OS SOLDADOS AMERICANOS.
● CAÇADA GERAL DE FASCISTAS NAS RUAS DE ROMA PELA MULTIDÃO.
UM ESPETACULO INESQUECIVEL! UM NOVO E SENSACIONAL "FURO" DA RKO PARA OS
CINEACS TRIANON e O. K.
★ "O ESPORTE EM MARCHA" - Nac. ★

NOTICIAS DO EXÉRCITO

(Vide Boletim da Diretoria das Armas à pág. 14)

Mais um general no Quadro de Técnicos

As promoções obedeceram aos principios de antiguidade e de merecimento — No Rio, o general Newton Cavalcanti — A Remonta na XI Exposição de Animais e Produtos Derivados de Belo Horizonte — Elogio na Engenharia — O embarque do general Sousa Dantas — Visita ao Polígono do Tiro — Pagamento — Exoneração e nomeação de instrutores do C. I. P.

O presidente da República assinou decreto promovendo ao posto de general de brigada o coronel do Quadro de Técnicos da Ativa, Franklin Emilio Rodrigues.

A REMONTA DO EXÉRCITO NA XI EXPOSIÇÃO DE ANIMAIS E PRODUTOS DERIVADOS

Atendendo a uma solicitação do chefe de Produção Animal da Secretaria de Agricultura de Minas Gerais, e considerando a autorização dada pelo ministro da Guerra, a Diretoria de Remonta do Exército far-se-á representar na Exposição Nacional de Animais a inaugurar-se no próximo dia 1.º de julho, em Belo Horizonte. A referida Diretoria de Remonta será representada pelos seguintes elementos: pessoal — capitão diretor e um oficial veterinario da Coudelaria de Minas Gerais, que integrará a Comissão Julgadora de Equinos. Em animais: por animais árabes, do Depósito de São Paulo, de Minas Gerais e de Pouso Alegre. Em material — pela Coudelaria de Minas Gerais serão organizados fichas com filiação, data de nascimento e outros elementos informativos para serem afixados nos boxes reservados aos animais da Exposição. Os animais deverão estar em Belo Horizonte, hoje, de modo que no dia 1.º de julho, data da inauguração, estejam todos ambientados, tratados, limpos e possam ser exibidos.

NO RIO, O GENERAL NEWTON CAVALCANTI

Procedente da 7.ª Região Militar, de Pernambuco, cujo comando exercia, chegou a esta capital, apresentando-se, ontem, ao ministro e ao Estado Maior, o general Newton Cavalcanti, que, dentro de poucos dias, assumirá a sua nova comissão de inspetor do 1.º Grupo de Regiões Militares.

REPRESENTAÇÃO

Pelo secretario geral da Guerra, foram designados os capitães Joaquim Batista Itajaí e Aristóteles Correia de Farias Castro, para representarem sua repartição nas comemorações do aniversario natalicio de Floriano Peixoto, a realizarem-se amanhã, nesta capital.

SITUAÇÃO DE ABONOS

O chefe do Estabelecimento de Fundos da 1.ª Região Militar solicita, por nosso intermedio, às Unidades Administrativas, a remessa urgente, das relações de descontos efetivados, referentes à carga imposta e abonos concedidos ao pessoal do Ministerio da Guerra, consoante aviso n. 3.121, de 1942, publicado no boletim do Exército n. 49, do mesmo ano. As relações trarão os postos, categoria e nomes dos militares e funcionarios civis, o saldo que passou de 1942, as cargas sofridas e abonos concedidos em 1943, os descontos efetuados neste mesmo ano e o saldo que passou para 1944, esclarecendo o que for necessario, nas "Observações". O presente pedido é feito às Unidades Administrativas que ainda não fizeram remessa das relações pedidas. As Unidades Administrativas, que não tiverem movimento de carga e abonos, farão a comunicação respectiva, para mais facil controle por este estabelecimento.

ELOGIO NA ENGENHARIA

O general Amaro Soares Bittencourt, ao deixar o cargo de diretor de Engenharia, fez consignar em boletim interno o seguinte elogio: "Aos coronéis Mario Perdigão, chefe da 1.ª secção; Nelson Rebelo de Queiroz, presidente da comissão de compras; Luiz Felipe de Albuquerque, chefe da Comissão de Tombamento; tenentes-coronéis Herculano Gomes, chefe da 2.ª secção; Antonio Bastos, chefe da 3.ª secção; Amauri Pereira, diretor do Depósito Central de Material de Intendencia; major Hugo de Castro, fiscal administrativo; major Alcir de Paula Freitas Coelho, chefe da 4.ª secção, e capitão I. E. Aldemar da Cruz Rangel, tesoureiro, auxiliares diretos da minha administração, verdadeiros executores e incentivadores da maioria dos trabalhos e providencias aqui realizados, e de cuja colaboração — sempre prestada com a máxima espontaneidade e sincero interesse pela administração, pela técnica e pela arma — muito se beneficiaram todos os serviços afetos a esta Diretoria, agradeço e louvo, tornando públicos meus francos aplausos pela elevada conduta e esclarecida cooperação que me prestaram".

NA DIRETORIA DE SAUDE

Apresentaram-se a esta diretoria, por diversos motivos, os seguintes oficiais: tenente-coronel médico Benjamim Gonçalves; 1ºs. tenentes médicos Rafael Tobias de Morais e Barros e farmacêutico Valdomiro de Araujo; 2ºs. tenentes da reserva médicos Braz José Scaldaferri, Benedito Mendonça Mendes, Edison Pereira da Rosa e Augusto Duarte Esposel.

— Ficou adido a esta diretoria o 1.º tenente da reserva médico Renato Dias Batista.

— Assumiu a diretoria do H. M. de Campo Grande o capitão médico Ferdinando Alberico de Sousa da Silveira Filho, visto o major médico Adelmar Soares da Rocha ter seguido com destino a Cuiabá.

— Com destino a S. João Del Rei seguiu, a serviço, o tenente-coronel médico Raul da Cunha Belo, chefe do S.S. da 4.ª R. M.

NA DIRETORIA DE ENGENHARIA

Ao novo diretor, serão apresentados, hoje, das 14 às 15 horas, no gabinete da diretoria, todos os oficiais e auxiliares militares e civis por parte dos chefes de secção e das demais dependencias internas da referida diretoria.

— Foram designados o major Eolo Miro Mendes de Morais e o 1.º tenente Luiz Afonso de Miranda para uma representação.

— Seguiu para os Estados Unidos, onde vai fazer estagio, o major Romero Kirchhofer Cabral.

NA ASSISTENCIA DO CLUBE MILITAR

Será inaugurado, hoje, às 15,30 horas, o retrato do seu patrono, o falecido general Ticiano Corregio Daemon, fundador da referida Assistencia. O ato se revestirá de solenidade, falando o major Alfredo Gomes Sapucaia, que fará um histórico dos trabalhos daquela Assistencia desde a sua fundação.

O EMBARQUE DO GENERAL SOUSA DANTAS

Para o Rio Grande do Sul, onde vai comandar a 1.ª Divisão de Cavalaria, segue, amanhã, via aerea, em avião da Força Aerea Brasileira, especialmente posto à sua disposição, o general Aristóteles de Sousa Dantas.

NO POLIGONO DE TIRO DA MARAMBAIA

O major engenheiro do Exército Americano, Wilbur M. Clemens, esteve, ontem, na Marambaia, em visita ao novo Polígono de Tiro do Exército que ali está sendo construido pela Engenharia Militar. Acompanhou o visitante o capitão Nilton Ferreira, da Diretoria de Engenharia.

PAGAMENTO NA 1.ª CIA. I. REGIONAL

O comandante da 1.ª Companhia de Intendencia Regional avisa, por nosso intermedio, aos interessados, que o pagamento do mês de julho obedecerá à seguinte tabela: dia 29 — aspirantes, sub-tenentes, ex-cadetes, amanuenses, sargentos-ajudantes, 1.º, 2.º e 3.º sargentos, das 7 às 15 horas. Dia 30 — 1ºs. cabos, músicos de 1.ª, 2.ª e 3.ª classes e soldados das 7 às 15 horas.

NA DIRETORIA DE RECRUTAMENTO

Apresentaram-se, ontem, a esta Diretoria, os seguintes oficiais:

— DA RESERVA DE 1.ª CLASSE: — 2.º tenente músico Mario Tiago Teixeira Coelho, por ter sido transferido para a Reserva.

— DA RESERVA DE 2.ª CLASSE: — 1ºs. tenentes Nei Henrique Nitzsche por ter sido promovido e classificado

(Conclue na 4ª página)

AS PROMOÇÕES DE JUNHO

Contemplados oficiais das varias armas e serviços do Exército

O presidente da República assinou decretos na pasta da Guerra fazendo as seguintes promoções:

Na Arma de Infantaria:

Por merecimento, a coronel, os tenentes-coronéis Gustavo Ramalho Borba Filho, Luiz Agapito da Veiga, Pelio Ramalho, Agenor Brayner Nunes da Silva, Ilidio Rômulo Colomim, Cleperio de Almeida Damon, Oscar Rosas Nepomuceno da Silva, Nilo Augusto Guerreido Lima, Rinaldo Pereira da Câmara e Nelson de Melo e, por antiguidade, Aristóteles de Sousa Martins, Gilberto de Freitas, Ibiré Leal Ferreira, João Pessoa Cavalcanti.

A tenente-coronel os majores Floriano de Oliveira Faria, Francisco Silveira do Prado, Otavio Massa, Pedro Massena Junior, Laurentino Lopes Bonerino e Antonio de Castro Nascimento e, por antiguidade, Laureano Gomes Monteiro, Osvaldo Melquiades de Almeida e João Gomes Monteiro.

A major, por merecimento, os capitães Carlos Amorim, Frederico Mindelo Carneiro Monteiro e Paulo Francisco Torres e, por antiguidade, Floriano de Azevedo Fernandes, Valdomiro Meireles Maia, Alfredo Pinheiro Soares Filho, Manuel Fernandes Palheiros, Francisco Carmelio Santabaia Nogueira, Henrique Cordeiro Oesta e Salvador Moreira de Sousa Lima.

A major, por antiguidade, os capitães Miguel Archanjo de Sousa Aguiar, Cesar de Oliveira Botelho, José Sotero dos Santos, Jandui Carneiro Toscano de Brito, Antonio Alves Cordeiro, Fernando Rodrigues Peixoto, Celso Mena Barreto, Eduardo Augusto de Bastos, Osvaldo de Carvalho, Edgar Alves Ribeiro Duarte, Antonio Pedro de Paiva, Nelson Teixeira de Faria, Luiz Liguori Teixeira, Asdrubal Castro, Alfredo Nunes Gonçalves Vieira Filho, Armando Lustosa Moreira Barroso, Ciro Alfredo Coelho, Melquiades da Silva Tavares, Decio Correson de Oliveira, Hildebrando Lemos da Silva Waterloo da Silva Landim, José Mendes de Freitas, Celestino Delgado, Levi Doval Henriques, Valter de Andrade, Ari Ruch, Ivens de Monte Lima, Astrogildo Virgolino Pontes, Galvão do Nascimento Leão, Emanuel de Almeida Moreira, Henrique Alves da Silva, Edvaldo de Luna Pedrosa, Olavo Nogueira, José Nogueira de Abreu Chagas, João Vieira Passos Fontes, Djalma Guimarães Fonseca, Airton Nonato de Faria, Luiz Alberto da Cunha e Vicente de Paula Batista.

A capitão, os capitães comissionados Celestino Nunes de Oliveira, Euzibio da Cunha Mendes, José Batista Demetrio de Sousa, Edgar Monteiro Sampaio, Leônidas de Sales Freire, Alberto Tavares da Silva Junior, José Luiz Pereira de Vasconcelos Filho, Aldenor da Silva Maia, Luiz Gonzaga Pereira da Cunha, Moacir Nunes de Assunção, Wildebrando Góis Cardoso, Humberto Guedes Soares de Avelar, Olegario Abreu Memoria e Ademar Rivamar de Almeida.

A capitão os primeiros tenentes Luiz Felipe Galvão Carneiro da Cunha, Emilio Nina Parga Rodrigues, Francisco Humberto Ferreira Elery.

A primeiro tenente os segundos Oraci Ribeiro Granja, Vinitius de Campos Veras, Jorge Sá Freire de Pinho, Ormali Stolckler de Oliveira Junqueira, Aldir Araujo Quadrado, Haroldo Maia Teixeira, Domingos de Castro Sá Reis Filho, Helio Carvalho Barbosa, Mario Silva O'Reilly Sousa, Geraldo Facó, Romeu Marinho Leite, Otavio Pereira da Costa, Epitacio Cardoso de Brito, José Luiz Coelho Neto, Caraciolo Azevedo de Oliveira, Moacir Pereira Monteiro, Erick de Carvalho Costa, José de Freitas Lima Serva e Danilo Marcondes.

Em ressarcimento de preterição a segundo tenente o aspirante Ernani Ferreira Lopes.

Na Arma de Artilharia:

Por merecimento, a coronel os tenentes-coronéis Peri Constant Bevilaqua, Sebastião Claudeiro de Oliveira Cruz e Rodrigo José Mauricio e, por antiguidade, José Faustino da Silva Filho.

A tenente-coronel, por merecimento, o major Jônatas de Novais Correia e, por antiguidade, Caetano Horizontino Condrin Duarte Silva.

A major, por merecimento, os capitães Augusto Luiz Paulo de Lima e Helyn Franco Belmino da Silva e, por merecimento Francisco de Araujo Machado, Ascendino Bezerra de Araujo Lins, José Venturoli Sobrinho, Emilio Galois Filho, Newton Barra Ari Mesquita, José Anchieta Paz, Armindo Teixeira de Carvalho, Horacio Cardoso Machado, Carlos Gonçalves Terra, João de Almeida Vieira Filho, Breno Augusto Coelho Neto, Celio Martins Ferreira, Jorge Cesar Teixeira, José Tavares Romero, José Coelho Neves, Alfredo Lemos da Silva, Djalma Torres da Costa Pereira, Adriano Metelo Junior, José Teófilo de Siqueira Faria, Almir Borger Fortes, Arquimedes Pinto de Oliveira, Alberto Cordeiro, Emidio Nogueira de Lima Filho, Luiz Vinicius Moreno Maia, Mario Malta e Elio de Campos Braga.

A capitão, os capitães comissionados Newton Correia de Andrade Melo, Salomão Maslausky, Antonio Saraiva Martins, Gustavo Adolfo Tufvessen, Paulo Teixeira da Silva, Murilo Westphalen, José Good Lima, Helio Contardo, José Maria Gonçalves, Francisco Augusto de Sousa Gomes Galvão, Carlos Feliciano da Mota e Albuquerque e Agnofilo Brant.

A primeiro tenente, os segundos Gustavo Nilo Romero Bandeira de Melo, Donato Ferreira Machado, Francisco de Paula Satamini Flarys, Luiz Afonso Costa, Confucio Pamplona, Alberto Gomes da Silva, Alberto de Oliveira Santos, Paulo de Lima Pacheco, Aldir Mauricio, Anibal Augusto Joaquim Moreira, Dilio Lima Taborda, Gilberto de Agostini, Helio Drago Romano, Paulo Miranda Leal, Silvio Otavio do Espirito Santo, Manuel Augusto de Aquino Torres, Abelardo de Alvarenga Mafra, Marcelo Augusto Romeiro da Rocha, Valter Baero de Araujo, Leônidas Pires Gonçalves, Antonio Rubens Anciães Amaral, João Mendes de Mendonça, Alnir Mauricio Edgar Ferreira da Costa e Sousa, Alfredo de Maria, Tarcisio Wolff de Oliveira, Miguel Pereira Pedreira, Rubens Pinheiro de Toledo, Heraldo Carlos Leopoldo de Farias Portocarrero, Mauricio Felix da Silva, Osmar Macedo dos Santos, Celso Franco de Albuquerque, Nei Benoso Pires, Felicio dos Santos Guida e Jorge Rodrigues Leite Pitanga.

Na Arma de Cavalaria:

Por merecimento, a coronel os tenentes-coronéis Mizael Cavalcanti de Assunção, Jandir Galvão e Ari Salgado Freire e, por antiguidade, Otavio Mariante da Costa, Mario Fernandes de Almeida.

A tenente-coronel, por merecimento, os majores, Dagoberto Gonçalves, Descartes Cunha, Carlos Flores Paiva Chaves e Alberto Oranco Guerin e, por antiguidade, Osmar Plaisant, Aderbal de Campos Silva e Olimpio de Carvalho Borges.

A major, por merecimento, os capitães Valdomiro de Oliveira Remião, Carlos de Morais, Ciriaco Lopes Pereira Filho e Nairo Vilanova Madeira e, por antiguidade, Roque da Silva Palmeira, José da Soledade Neves, João Augusto Montarroyes, Mario Goulart, Carlos de Campos Gay, Gastão Ananias da Silva Filho, Antonio Fernandes de Lima, Boaventura Correia Freire, Silvio Cordeiro de Faria, Ortegal Novais.

A capitão os primeiros tenentes Francisco Guedes Machado, Nilo Nogueira Adeodato, Almir Jansen, Eugenio Ferrão Teixeira, Carlos Alberto de Abreu Rocha, Rosalvo da Cunha Pinheiro, Álvaro Fleury Diniz, Aldo Oleques Martins, Darci Simões Stroeschoen, Eugenio Menescal Conde, João Jacobus Pelegrini, Denizart de Almeida Fortuna, Oribe Silveira, Rui de Oliveira Sampaio, Euripedes Bastos Cezimbra, João José Neves Rodrigues e Joaquim Custodio Sousa.

A primeiro tenente os segundos Tirteu de Oliveira Vasconcelos, Luiz Marones de Gusmão João Rosa da Silva Filho, Ivan Lauriodá de Santana, Edulo Jorge de Melo, Gerson Gomes de Oliveira, Marcelo Pires Serveira Junior, Rubens Ferreira Amiel, Baplace Teles de Sousa, Henrique Guimarães Santa Rita, Otavio Fontoura, Celso Pires Lehman, Heraldo Tavares Alves, Eduardo Rocha de Oliveira, Sebastião Tenorio de Albuquerque, Nilzo Cracel e Washington Bandeira.

A major, por antiguidade, os capitães Denisard Moreira Sampaio, Almerio de Castro Neves, Roberto de Sousa Imenes Filho, Newton Maciel dos Santos, Alcides Pereira Teles, Hugo Cramer Ribeiro, Pedro de Oliveira Palma, Carlos de Almeida Assunção, Valter de Azevedo, Antonio Gonzaga Freire, Jaul Pires de Castro, João Fernandes de Albuquerque, Wilton de Matos, Paulo Tasso de Resende, Franklin Dias de Castro, Lucio de Azambuja Dias, Adalton Sampaio Pirassinunga, Teotonio Teixeira Guimarães, Djalma Gomes de Oliveira.

NA ARMA DE ENGENHARIA

Por merecimento, a coronel, os tenente-coronéis Paulo Krugger da Cunha Cruz e José Machado Lopes.

A tenente-coronel, por merecimento, os majores José Osorio, Mario Dopo de Figueiredo e, por antiguidade, Ariel Leite Barreto, Alberto Ribeiro Paz José da Costa Monteiro, José Pompeu Monte, Paulo Monteiro Valente, Inacio Carneiro de Azambuja, José da Costa Nogueira e Ibá Jobim Meireles.

A major, por merecimento, os capitães Sadi Magalhães Monteiro, Dirceu Araujo Nogueira e Mario Rego Monteiro e, por antiguidade, Caetano Sabois de Albuquerque Figueiredo, Napoleão Nobre, Ariovaldo da Costa Araujo, Haroldo de Ávila Paca, Armando Faria da Silva Pereira, Aiporé Reis, João Carlos Pereira de Melo, Zenen Silva, José Siqueira de Meneses Filho, Max Jorge Rangel, João Lindolfo da Costa, Pedro Abelardo de Melo Vaz, Manuel Pereira Cairrão, Oldemar Domingos dos Santos, Clodoaldo de Oliveira Bastos, José Varenil Bezerra de Albuquerque.

A primeiro tenente os segundos Luiz Francisco Ferreira, José Roberto Ferreira dos Santos, Wilson de Santa Cruz Caldas e Higino Caetano Corsetti.

NO CORPO DE SAUDE DO EXÉRCITO

A coronel médico, os tenentes-coronéis médicos Emanuel Marques Porto, José Vieira Peixoto e Jaime de Azevedo Vilas Boas, por merecimento e, por antiguidade, Adolfo Pinto de Araujo Correia, Luiz Cesar de Andrade e Rogaciano Joaquim dos Santos.

A tenente-coronel médico os majores Virgilio Tourinho Bittencourt Filho, Rafael Santos Figueiredo Junior, Carlos Sousa e Augusto Marques Torres, por merecimento e, por antiguidade, Henrique Moss de Almeida, Artur José da Silva Lima e Antonio Braga de Araujo.

A major médico os capitães Francisco de Carvalho Nobre Filho, Ari Dyarte Nunes e Virgilio Alves Bastos, por merecimento e, por antiguidade, Leopoldo Alves de Almeida Torres, Olinto Flores Hermeto Soledade Tourinho.

A capitão médico os primeiros tenentes Paulo Bastos Santiago, Arnaldo Correio Pedrosa, Humberto de Oliveira Carboggini, Mario Jardim Freire, Henrique Leopoldo Pfefferkern e Elpidio Fernandes Oliveira.

A coronel farmacêutico o tenente-coronel Antonio de Melo Portela, por merecimento. A tenente-coronel farmacêutico, por merecimento, o major farmacêutico Armenio Flarys. A major farmacêutico, por merecimento, o capitão Paulo Faria de Argolo e Castro.

A capitão farmacêutico os primeiros tenentes Antonio Vicente Fernandes, Argemiro Pinto da Costa, Antonio Gomes Carvalheiro, Rogerio Franco de Magalhães Gomes.

A primeiro tenente farmacêutico os segundos Florival Trindade, Geraldino Rabelo e José Antonio Rodrigues.

NO SERVIÇO DE VETERINARIA DO EXÉRCITO

Por merecimento, a major o capitão

(Conclue na 4ª página)

CIA. IMOBILIARIA SANTA CRUZ
(Jardim Guanabara)
Aviso aos senhores prestamistas: termina a 28 do corrente o prazo para recolhimento da quantia destinada ao pagamento do IMPOSTO TERRITORIAL de cada lote até o exercicio de 1943 inclusive, sem o novo acréscimo que a Prefeitura vem anunciando.
Av. Almirante Barroso, 91 - 6.º and. - Salas 604/7
Fones: 22-6752 e 22-6719

Acordo sobre assistencia à lavoura canavieira

[illegible] durante a assinatura do acordo, no *Ministerio da Agricultura*

No gabinete do ministro da Agricultura, foi assinado ontem pelos srs. João Mauricio de Medeiros, Encarregado do Expediente da Agricultura; A. J. Barbosa Lima Sobrinho, presidente do Instituto do Açucar e do Alcool; Oscar Napoleão Carneiro da Silva, representante da Cooperativa dos Usineiros de Pernambuco; e Antonio França, representante da Cooperativa dos Banguezeiros e Fornecedores de Cana de Pernambuco, um acordo relativo à prestação de auxilios à Estação Experimental do Ministerio da Agricultura em Curado (Pernambuco), com o objetivo de ampliar seus trabalhos de investigação agronômica e de assistencia à lavoura canavieira.

O governo federal concorrerá anualmente, para a manutenção da Estação de Curado, com uma quota nunca inferior a duzentos mil cruzeiros. As demais entidades representadas concorrerão, para auxilio das atividades experimentais e assistencia à lavoura canavieira, com a quota anual de 150 mil cruzeiros cada uma, à exceção da Cooperativa dos Banguezeiros, que contribuirá com a importancia de 50 mil cruzeiros, de forma a constituir o Fundo de Desenvolvimento da Estação de Curado.

JUSTIÇA MILITAR

"HABEAS-CORPUS" de SÃO PAULO

Procedentes de São Paulo, deram entrada no Supremo Tribunal Militar, sendo distribuidos, ontem, aos ministros que deverão relatá-los e julgá-los os pedidos de "habeas-corpus" impetrados em favor dos seguintes pacientes: Antonio Cassavara, Giuseppe Galuppi, Asterio Carrela Filho, Benedito, filho de Francisco Alves de Oliveira; Valdemar, filho de Isaias Mendes Camilo; Pascoal, filho de Luiz Tonilo; Agelo Andreotti, Antonio Soliano, José Avila, Valentim Albino Rissi, Darci Barbosa, João Previtare, Filadelfo Oliveira Cardia, Emilio Romaneti e Ildefonso, filho de Angelo Francisco, todos alegando coação por parte de autoridades militares. Estes processos baixaram imediatamente à Secretaria para as necessarias diligencias.

NA AUDITORIA DE MARINHA

Em sua última reunião, a 2.ª Auditoria de Marinha, tendo à frente dos trabalhos juridicos o dr. H. A. Magalhães de Almeida, e do Conselho Permanente de Justiça, capitão de corveta médico Armando Barroso Studart, tomou conhecimento dos seguintes processos: adiou o julgamento do processo a que respondem Mario Francisco de Meneses, Joaquim da Silva Rabelo e Ervanes Agostinho dos Santos, marinheiros, e João Cancio, carvoeiro da marinha mercante, acusados, o primeiro, no artigo 152, do Código de 1891; o segundo no artigo 16 do decreto 4766, e o terceiro no artigo 298 do novo Código Penal Militar e o último no artigo 5.º do decreto-lei 5353, de 1943; por não terem comparecido, com causa justificada, as testemunhas arroladas, deixou de ter prosseguimento o processo a que respondem os civis Eurico Lynch de Albuquerque Melo e Lucio Gomes dos Santos, acusados, o primeiro, no artigo 154, e os últimos no artigo 175, do Código Penal Militar de 1891; mandou expedir alvarás de soltura em favor do marinheiro Manuel Cunha e João Vicente Barcelos, acusados do delito de deserção, que por unanimidade foram absolvidos.

CARTA-GUIA

Pela 2.ª Auditoria de Guerra desta capital foi expedida Carta de Sentença ao 2.º Regimento de Infantaria, por ter passado em julgado a sentença que condenou a 10 anos de prisão o 1.º tenente Luiz Otero Porto Alegre.

O PROCESSO TENENTE CARRILHO E OUTRO

Na 2.ª Auditoria de Guerra prestaram compromissos da lei os oficiais que fazem parte do Conselho Especial de Justiça que está processando o 2.º tenente Joaquim Carrilho Odilon e o soldado Ascendino Maldana, sendo presidente o tenante-coronel médico Adolfo Pinto de Araujo Correia; juizes o major médico José de Azevedo Câmara e o 1.º tenente médico Edgar Newton Wagner. Deixou de ser compromissado o major Osvaldo Wagner, por ter sido classificado na 3.ª Região Militar, sendo sorteado para substitui-lo o 1.º tenente Oscar de Morais Costa, do Batalhão de Guardas.

O aumento de capital para as Companhias Siderúrgica Nacional e Vale do Rio Doce

O presidente da República assinou um decreto-lei permitindo que o aumento de capital, já autorizado, para a Companhia Siderúrgica Nacional e para a Companhia Vale do Rio Doce se efetue antes de estar realizado, integralmente, o capital inicial.

Sindicato dos Empregados no Comercio

Um grupo de comerciarios fará entrega hoje, às 19 horas, ao presidente do Sindicato dos Empregados no Comercio, na respectiva sede, de um memorial dirigido ao presidente da República por 2.000 empregados no comercio, no qual agradecem as providencias postas em prática para a instalação do restaurante na sede da Associação dos Empregados no Comercio, à avenida Rio Branco, e sugerem a abertura de outros restaurantes nos suburbios, especialmente em Madureira e no Méier.

OLHOS Dr Gervais
DOENÇAS E OPERAÇÕES
Rua Gonçalves Dias, 30-6.º
Telefone: 22-7968

APÓLICES
Compramos e vendemos qualquer apólice de sorteio
JUROS DE APOLICES
Pagamos sem qualquer formalidade, mediante módica comissão, juros atrasados e a vencer-se
Casa Bancaria Moneró
49 — AV. RIO BRANCO — 49

PASTA DENTIFRICIA
S. S. WHITE
O dentifricio completo

Para a Fundação Brasil Central

UM CRÉDITO ESPECIAL DE TRÊS MILHÕES DE CRUZEIROS

O presidente da República assinou um decreto-lei abrindo, pela Coordenação da Mobilização Econômica, o crédito especial de Cr$ 3.000.000,00 para auxilio à Fundação Brasil Central.

Feriado bancario, amanhã

Foi afixado, ontem, no Banco do Brasil, o seguinte aviso:

"Na quinta-feira, dia 29 do corrente, só haverá expediente neste Banco das 10 às 11,30 horas, para o serviço de cobranças".

Os demais estabelecimentos de créditos observarão o expediente acima.

O capital dos bancos e casas bancarias

FIXADO PELO MINISTRO DA FAZENDA O LIMITE MÍNIMO

O ministro da Fazenda, de acordo com a proposta feita pelo Conselho Administrativo da Caixa de Mobilização e Fiscalização Bancaria, aprovou os seguintes limites mínimos de capital, em milhares de cruzeiros, a serem respeitados na instalação de Bancos e Casas Bancarias, nas capitais de Estados e sedes de Territorios:

Distrito Federal e capital do Estado de São Paulo: Banco — 10.000; Casa Bancaria — 5.000; Recife, Salvador, Belo Horizonte, Porto Alegre, Fortaleza e Curitiba: Banco, 8.000; Casa Bancaria, 3.000; Manaus, Belem e Niterói: Banco, 6.000; Casa Bancaria, 2.000; São Luiz, Natal, João Pessoa, Maceió, Aracajú, Vitoria e Florianópolis: Banco 5.000; Casa Bancaria, 1.500; Teresina, Goiania e Cuiabá: Banco, 3.000; Casa Bancaria, 1.000; Sedes dos Territorios Federais: Banco, 2.000; Casa Bancaria, 500.

Vai aos Estados Unidos o diretor dos Correios e Telégrafos

AUTORIZAÇÃO CONCEDIDA PELO CHEFE DO GOVERNO

O presidente da República autorizou, de acordo com o parecer do DASP, que o major Laundry Sales Gonçalves, diretor geral do Departamento dos Correios e Telégrafos se ausente do país, afim de realizar, nos Estados Unidos, estudos sobre organização e administração dos Correios e Telégrafos. Em seu parecer, aquele orgão opinou para que lhe fossem concedidas a ajuda de custo de Cr$ 20.000,00 e a gratificação mensal de representação de Cr$ 1.000,00.

Civís chamados

Estão sendo chamados à 2.ª Divisão da Secretaria Geral do Ministerio da Guerra, das 15 às 17 horas, afim de tratar de assuntos de seus interesses, os srs.: Edgar Pedrosa da Silva, José Francisco dos Santos, Anisio de Castro Roeazel, Firmino de Carvalho Vilela, Antonio de Lisboa Correia de Araujo, Antonio Jorge e sra. Jucundina Paixão de Lima.

A Missão Militar Chilena em visita à Fábrica Nacional de Motores

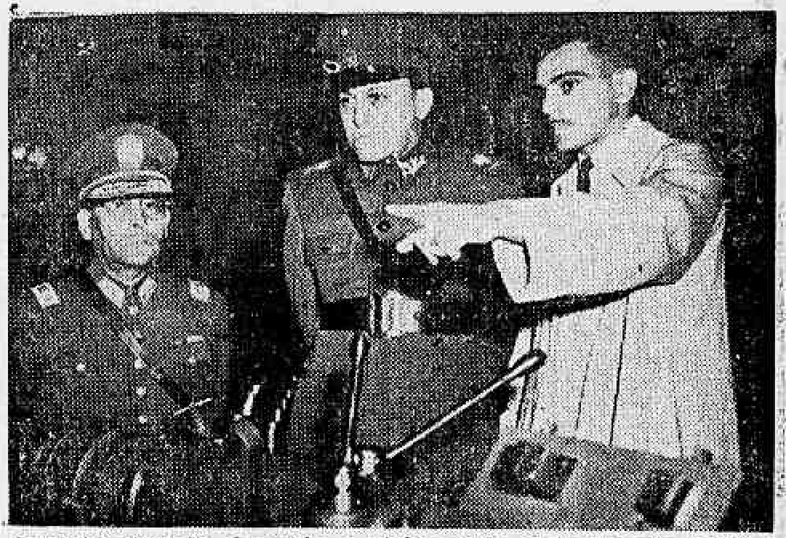

Aspecto tomado durante a visita feita pela Missão Militar Chilena à Fábrica Nacional de Motores

Na manhã de ontem, visitou a Fábrica Nacional de Motores, na Baixada Fluminense, a Missão Militar Chilena que ora visita o nosso país, em viagem de estudos e confraternização.

Acompanhou os oficiais chilenos, à frente dos quais se encontra o general Jacinto Uchoa, o diretor do Material Bélico do Exército, general Alvaro Fluza de Castro.

A delegação militar andina foi recebida no edificio principal da Fábrica pelo coronel Belfort, subchefe das obras, em nome do diretor da F. N. M., o brigadeiro Guedes Muniz, que não pôde estar presente em consequencia de contratempo na sua viagem de Volta Redonda, devido ao mau tempo reinante.

O coronel Belfort levou os visitantes a percorrer todas as dependencias da grandiosa fábrica de motores. A fábrica estava em dia de trabalho normal, de modo que a delegação militar da nação irmã teve oportunidade de apreciar em seus mínimos detalhes as máquinas em funcionamento. A fundição do aço, as estufas, a laminação de metais, material de soldas e as gigantescas prensas elétricas foram minuciosamente examinadas pelos oficiais chilenos, conduzidos pelo corpo de engenheiros da fábrica.

O ALMOÇO

Às 13 horas, realizou-se, no "Hotel dos Solteiros", o almoço que a direção da fábrica ofereceu aos componentes da missão visitante e ao general Fluza de Castro.

Ao ágape, em nome da fábrica e por delegação expressa do brigadeiro Muniz, falou o engenheiro Lourival de Sousa Dantas, decano dos técnicos daquela organização, que disse da satisfação que estavam possuidos, todos que cooperavam com o governo para o desenvolvimento industrial do país, em receber os ilustres militares chilenos.

Agradecendo, falou o general Uchoa, que disse algumas palavras sobre a amizade chileno-brasileira. Terminou seu curto improviso levantando um brinde em honra pela maior cooperação e união entre as duas grandes pátrias.

A FÁBRICA DA ESTRELA

Finda a visita à Fábrica Nacional de Motores, seguiram os oficiais chilenos, acompanhados pelo general Fluza de Castro, para a Raiz da Serra, em visita às dependencias da Fábrica da Estrela, da Companhia Brasileira de Explosivos e Munições.

Nessa fábrica de explosivos, os oficiais chilenos tiveram ocasião de percorrer todos os seus edificios, colhendo impressões as mais lisonjeiras.

Ao cair da tarde, prosseguiram viagem para Juiz de Fora.

AMPARANDO O TRABALHADOR BRASILEIRO

Como o Instituto dos Bancarios executa a grande obra social do governo. Significação de uma comemoração — Notas.

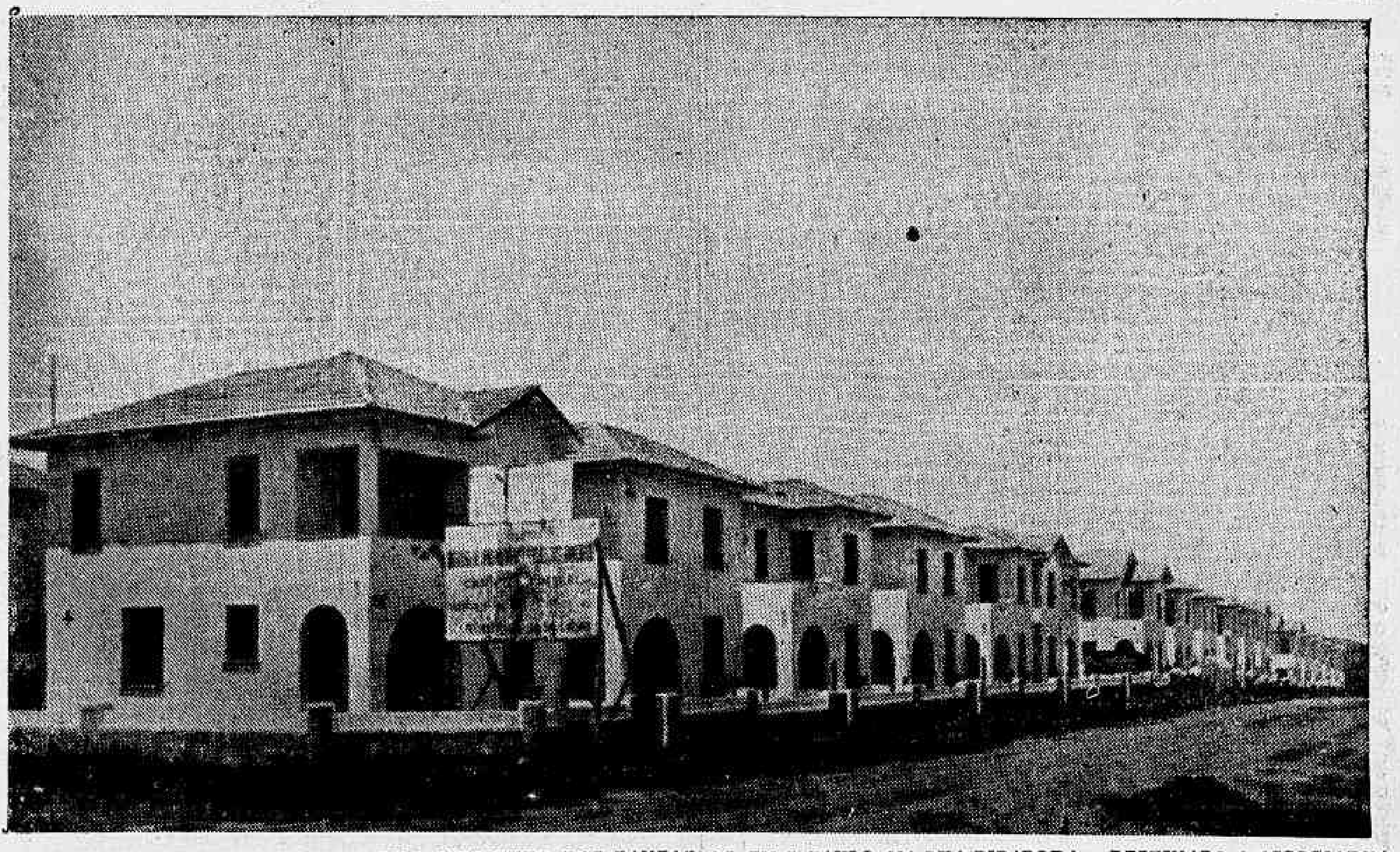

GRUPO DE CASAS CONSTRUIDO PELO INSTITUTO DOS BANCARIOS, EM S. PAULO, NA RUA PIRAPORA — DESTINADO A ASSOCIADOS

O Instituto dos Bancarios vai comemorar festivamente o seu primeiro decenio de vida. As comemorações assumirão um carater ainda mais expressivo quando se sabe que essa instituição de previdencia tem sido um verdadeiro exemplo de organização na execução da política de amparo ao trabalhador brasileiro, levada a efeito pelo presidente Getulio Vargas. Na verdade, o I.A.P.B., concedendo aposentadorias e pensões, amparando as gestantes, construindo grupos residenciais e edificios de apartamentos para seus associados, realizando uma completa assistencia médica, cirúrgica e hospitalar, concedendo empréstimos, tem sido e é uma instituição que serve eficientemente à classe para a qual foi criada. Num breve exame dos relatorios publicados pelo Instituto facilmente se chegará à verdadeira avaliação da importancia do seu papel na vida dos bancarios brasileiros.

Daí, certamente, a justiça dessas comemorações. Elas significam a coroação de um trabalho eficiente a toda prova na vida dos nossos trabalhadores, seguindo, consequentemente, a politica do presidente Vargas através do Ministerio do Trabalho, Industria e Comercio.

COMO FALAM AS ESTATISTICAS

Tudo o que acima foi dito não se apoia unicamente em palavras vazias. Não. Os dados estatísticos que em seguida publicamos exprimem muito mais a verdade do que meras palavras.

ATIVIDADES DA CARTEIRA IMOBILIARIA

As operações concluidas pela Carteira Imobiliaria até 31 de dezembro de 1943 atingiram a importancia de Cr$ .... 55.394.867,70.

As operações em andamento abrangem 790 casas e apartamentos, com os quais já se dispendeu a importancia de Cr$ .. 26.781.118,40, alem de se terem adquirido 14 terrenos com a area total de 73.350,51 m2, destinados a construção e com os quais foi dispendida a quantia de Cr$ 2.623.856,50; representando, pois, o total de Cr$ 29.404.974,90.

Assim, portanto, as operações realizadas (Cr$ .... 55.394.867,70) as que se acham em andamento (Cr$ .... 26.781.118,40) e os terrenos destinados a construção (Cr$ 2.623.856,50), totalizam Cr$ .. 84.799.842,60, que é a importancia global das inverções feitas pela Carteira Imobiliaria de julho de 1938 a 31 de dezembro de 1943.

No que se refere às construções em andamento, a situação era a seguinte em 31 de dezembro de 1943:

Distrito Federal	567
São Paulo	90
Pernambuco	82
Minas Gerais	8
Rio de Janeiro	30
Baía	18

A Receita da Carteira, em em 1943, elevou-se a Cr$ ..... 4.770.221,80, contra uma despesa de, apenas, Cr$ 651.299,90, tendo se obtido, assim, um resultado líquido de Cr$ .... 4.118.229,90, equivalente a 7,436% do capital invertido em operações já concluidas, tendo a receita bruta correspondido a 8,611% do aludido capital.

BENEFICIOS REGULAMENTARES, INCLUSIVE ASSISTENCIA MÉDICA, CIRÚRGICA E HOSPITALAR

O movimento desse setor no exercicio de 1943 foi bastante expressivo. Com a concessão de beneficios, excluindo a Assistencia Médica, foi dispendida a importancia de Cr$ 9.599.392,70 (nove milhões, quinhentos e noventa e nove mil, trezentos e noventa e dois cruzeiros e setenta centavos), assim distribuida

Aposentadoria por Invalidez	6.100.487,5
Pensões	2.390.285,7
Auxilio Maternidade	446.992,50
Auxilio Enfermidade	627.101,70
Auxilio Funeral	17.247,20
Auxilio Reclusão	10.228,10
Adiantamento Funeral	7.100,00
	Cr$ 9.599.392,70

Quanto à assistencia médico-cirúrgica-hospitalar, a despesa orçou em Cr$ 6.633.667,00.

Até dezembro de 1943 foram realizados:

250.119 — visitas domiciliares;

791.119 — consultas;

21.359 — internações hospitalares;

5.115 — intervenções cirúrgicas;

3.939 — partos hospitalizados;

87.568 — exames radiográficos.

CARTEIRA DE EMPRÉSTIMOS

Em janeiro de 1943 a Carteira de Empréstimos teve o se capital aumentado para Cr$ ... 20.000.000,00 — sendo o valo e o prazo máximo dos empréstimos elevados para Cr$ 8.000,0 e 48 meses, respectivamente.

Durante o exercicio de 1943, esta Carteira concedeu 4.826 empréstimos no total de Cr$ .. 17.970.700,00.

A receita elevou-se à apreciavel quantia de Cr$ 1.975.681,60, da qual Cr$ 1.181.000,00 foi transferido ao Instituto como Juros do Fundo Autorizado.

Diario de Noticias
Diretor: O. R. Dantas

PARA TODOS

- O neutron
- Nos "zoos" americanos
- Explosões tardias

O NEUTRON — O neutron é, na constituição do nucleo atômico, uma particula de movimento rápido, desprovida de carga elétrica. Foi descoberto em 1931 por um grupo de cientistas orientados pelo dr. J. C. Chadwick. Inicialmente, atribuiu-se a sua origem a uma fusão de protons e eletrons. Hoje, porem, o neutron é considerado particula fundamental do átomo, cujo nucleo, segundo ficou determinado, consta de protons e neutrons. A presença de raios beta, que são eletrons, no nucleo do átomo-radio-ativo explica-se pela desintegração do átomo do radio. Graças ao seu grande poder de penetração nos sólidos, os neutrons são empregados para bombardear átomos quando se procura a desintegração artificial destes.

• • •

NOS "ZOOS" AMERICANOS — Nos Jardins Zoológicos dos Estados Unidos encontram-se máquinas automáticas, contendo alimentos especialmente preparados para os animais, e que se podem adquirir fazendo funcionar a máquina mediante o depósito duma moeda de determinado valor. Essa providencia tem por fim evitar que as crianças joguem aos animais guloseimas improprias, o que é punido com multa de três dólares.

• • •

EXPLOSÕES TARDIAS — Nos meses seguintes ao armisticio de 1918, varias bombas explodiram tardiamente, na França, ao contacto dos veiculos ou dos arados, matando dezenas de trabalhadores. O mesmo perigo, agravado pelo maior poder explosivo das bombas, existe no conflito atual; entretanto já foram tomadas providencias e, antes da invasão, haviam sido retiradas do solo francês, cerca de cem mil granadas e bombas.

Telegramas recebidos pelo chefe do Governo

O presidente da República recebeu os seguintes telegramas:

"São Paulo — Ao ser solenemente empossada pelo exmo. sr. ministro do Trabalho, Industria e Comercio, dr. Alexandre Marcondes Filho a Diretoria da Federação do Comercio do Estado de São Paulo, tem a honra de apresentar a v. ex. os seus atenciosos cumprimentos, exprimindo, ao mesmo tempo, ao eminente chefe da Nação os propósitos que a animam de, no exercicio das altas funções para as quais for unanimemente eleita pelos delegados dos Sindicatos integrados nesta entidade de grau superior, oferecer aos poderes públicos a sua cooperação leal que seja o reflexo exato do pensamento da classe que representa. Respeitosas saudações. a.) Brasilio Machado Neto, presidente da Federação do Comercio do Estado de São Paulo".

• • •

— "Campos, R. J. — Sob as mais entusiásticas impressões regresso, hoje, da próspera cidade de Campos, onde tive o prazer de constatar a magnifica e opulenta capacidade de produção, operosidade, cultura, cavalheirismo, ânimo de comercio, sociedade, autoridades e classes produtoras, todos unidos em torno da autoridade militar que sente-se dominada de expontaneo e significativo prestigio. (a) general V. Benicio, comandante da 1.ª R. M.".

• • •

— "Rio — Tenho a máxima satisfação de comunicar a v. ex., em nome da Comissão de Sanatorio Sirio de Campos do Jordão que, poucas horas após o lançamento da pedra fundamental, foram recebidos mais de um milhão de cruzeiros de donativos, estando o patrimonio já em cerca de três milhões, esperando-se muito em breve completar-se quantia superior de molde a dotar o País de mais moderno sanatorio, atendendo à convocação de v. ex. de combate à terrivel peste branca. Atenciosamente (a.) Paulo Tacla".

As baixas inglesas nos 4 anos de guerra

LONDRES, 27 (A. P.) — O primeiro ministro Winston Churchill compareceu hoje perante a Câmara dos Comuns para afirmar à Casa de que o total das baixas britânicas nestes quatro anos de guerra sobe a 667.159 homens, baixas essas que o "premier" discriminou da seguinte forma: 158.741 mortos; 78.204 desaparecidos; ... 159.219 feridos e 270.997 prisioneiros. No que diz respeito às baixas sofridas pelas forças inglesas no periodo compreendido entre o inicio da invasão da Italia até a queda de Roma, as mesmas montam a 73.122 homens, entre mortos, feridos e desaparecidos, ou sejam, 14.331 mortos, 47.966 feridos e 10.825 desaparecidos. Quanto ao elemento civil, estes primeiros quatro anos de guerra custaram 109.151 vidas à Grã-Bretanha, entre homens e mulheres, da mesma forma que da sua parte a Marinha Mercante pagou um tributo de 30.314 dos seus membros perdidos em ação, incluidos nesse total oficiais, inferiores e marujos. Depois de abordar varios outros temas, o primeiro ministro informou à Câmara dos Comuns que o plano de paz seria submetido ao Parlamento antes de qualquer discussão para a sua adoção final, respondendo, assim, a uma interpelação que lhe foi endereçada pelo deputado Rhys Davies sobre a materia. O sr. Churchill acrescentou ainda que "esperava que todas as Nações Unidas" fossem consultadas sobre esse plano de paz.

O período de carencia para a aposentadoria do extranumerario ou mensalista

O presidente da República assinou um decreto-lei estabelecendo que para fins de periodo de carencia necessario à aposentadoria do extranumerario ou mensalista serão computados como tempo de efetivo exercicio os periodos de licenças.

QUALIDADE E QUANTIDADE

Lavra atualmente, pelas diversas regiões do país, a mania das exposições de pecuaria.

Dir-se-ia haver, da parte dos organizadores desses certames, o prazer sádico de exibir amostras luxuosas do gado que jamais faltou, como agora, para as necessidades normais do nosso modestissimo consumo de carne verde e do nosso insignificante consumo de leite.

Até parece que se deixou de criar para os fins normais de corte e de produção de leite e se passou a criar apenas para exibições.

Afora as grandes feiras anuais das zonas essencialmente pastoris, pululam as mostras estaduais e municipais. No Espirito Santo a coisa toma o carater mais amplo que é possivel: empreende-se a construção de um pavilhão, em cada sede municipal, destinado a exposições de gado.

Não haveria muito que estranhar se tudo isso corresse por conta dos seus diretos beneficiarios, os criadores que vendem um bezerro por 500 mil cruzeiros, recusam 2 milhões por um campeão e exigem 50 mil cruzeiros por uma cobertura deste. Não, não é por conta desses expositores que, às vezes, consentem em vender um animal exposto só depois de muitos rogos e por interferencia de autoridades locais, como dá noticia um telegrama há pouco tempo recebido pelo ministro da Agricultura e divulgado pela imprensa.

As despesas com essas exposições correm por conta do erario público — ora municipal, ora estadual e quase sempre simultaneamente o federal em forma de certa colaboração do Ministerio da Agricultura. Correm por conta, pois, de todos quantos no Rio, em Natal, no Amazonas, não encontramos carne nos açougues nem leite nas leiterias.

A esquisitice chega ao cúmulo na atitude de um governo nordestino, que acaba de abrir um crédito de 600 mil cruzeiros para a organização de um daqueles certames na sua capital. Trata-se de um Estado com a receita orçamentaria de duas dezenas de milhões de cruzeiros, com quase toda a sua economia baseada no açucar e no algodão, com as suas culturas recentemente devastadas por imenso temporal e trombas dagua. Não serão mais de três ou quatro os municipios que ali arrecadam, por ano, quantia igual à que vai ser despendida para que alguns fazendeiros possam causar inveja aos outros e se aguce a cobiça dos detentores dos chamados "excessos de meios de pagamento", de tal modo que novilhos alcancem o valor de rebanhos.

Não é justo que a um público que passa dias sem ver carne caiba o onus dessas demonstrações, cujo resultado prático — a propaganda do aperfeiçoamento do zebú e de algumas raças ilustres — tem sido negativa ao seu interesse mais vital, que é o interesse de sua alimentação já sabidamente deficitaria.

A ninguem é dado negar que o aspecto qualitativo da pecuaria nacional, a crescente melhoria da população bovina do país, devem merecer o empenho dos poderes públicos, isto sem o abandono, porem, da consideração devida ao aspecto quantitativo ou com o sacrificio deste, como, de certo modo, está acontecendo.

Evidentemente o pequeno fazendeiro que deixa de confiar a multiplicação do seu rebanho a um reprodutor de boa estirpe não age assim porque seja infenso à seleção. Mas não se deve incutir-lhe a idéia de que é muito mais proveitoso ter meia duzia de cabeças para fabulosas transações do que dez mil rezes para o suprimento normal de cidades inteiras — como é o que resulta das exposições. As somas que estão sendo gastas com elas, no entanto, poderiam servir melhor às duas finalidades que não se devem excluir, mas harmonizar-se: a do desenvolvimento qualitativo e a do crescimento quantitativo da nossa produção bovina.

TRADIÇÃO ANACRÔNICA

Como nos anos anteriores, repetiram-se os incendios e os acidentes, nestes dias denominados de "festas juninas".

Conquanto tenha sido observada com uma atenção pouco habitual a proibição relativa aos balões, a queima de "fogos" continuou a ser feita com violação das posturas, que procuram acautelar o sossego público e poupar riscos aos transeuntes e aos imprudentes.

Este ano, parece que recrudesceram as preferencias por tudo quanto produzisse os estampidos mais fortes. Ou porque os chamados "fogos de salão", mas que de salão só têm o nome, tivessem atingido preços exorbitantes, ou porque a guerra sugerisse o gosto pelas detonações violentas, o certo é que as bombas entraram a estourar, da cidade aos arrabaldes, com uma insistencia mais enervante, até madrugada.

Não tivemos noticia de qualquer — já não diremos punição — de qualquer ponderação da parte de uma autoridade ou de um guarda, no sentido de conter esses entusiasmos que se expandiam à custa da tranquilidade do próximo.

Ora, trata-se de uma tradição que se não coaduna mais com a vida carioca. No tempo das chácaras, das residencias com terrenos amplos, esse divertimento não atentava — pelo menos tão abertamente — contra o direito da vizinhança ao repouso. Mas o Rio, hoje, é uma cidade em que as moradias se agrupam e se amontoam, numa angustiante apertura; e não é mais possivel aquele "à vontade" de outrora.

Há deveres imediatos para com os direitos alheios.

Talvez já fosse tempo de renunciar a esse folguedo perigoso e incômodo, alem de dispendioso. A lei do silencio não encontra razões para deixar de vigorar nesse periodo. E os amigos das "bombas" e das cabeças-de-negro precisam compreender que é bem estranha essa maneira de festejar Santos, cuja evocação deveria sugerir, antes, coisas suaves e nunca explosões e estrondos.

Isso, sem falar nos socorros que a Assistencia é chamada a prestar.

MISTERIO NAZISTA

Vinte e dois húngaros e tchecoslovacos ricos, que residiam em Berlim, fretaram um avião e, com seus cabedais e jóias, resolveram deixar a capital alemã, rumo a Lisboa, onde chegaram depois de excelente viagem. Antes que fosse tarde, informaram à chegada, deliberaram abandonar Berlim, onde a vida, apressaram-se a dizer os curiosos viajantes, tornou-se insuportavel com os bombardeios aereos, e cuja evacuação mesma já teria sido ordenada pelas autoridades.

Essa viagem, à moda de fuga, dá que pensar. Evidentemente, não há de ser facil a particulares em Berlim alugar um avião enorme, que precisa de tripulação competente, para fins tão pessoais, como mudança de residencia de um país em guerra para um país neutro. Ou os alemães possuem tanto material e tantos técnicos de aviação que ainda se permitem o luxo de alugar aparelhos a particulares, ou então os nazistas estão se deixando subornar de maneira vergonhosa pelo dinheiro e pelas jóias dos húngaros e tchecos residentes em Berlim. Qualquer dessas hipóteses parece, contudo, bem improvavel. Por que razão os nazistas cederam, então, o enorme aparelho de 22 lugares para aquelas ilustres personalidades se transportarem até Lisboa, onde passarão a gozar da tranquilidade da capital portuguesa, enquanto eles, nazistas, lá permanecem sob a pressão do poderio e das bombas aliadas?

Nisso há um misterio, e pior é que pode ser um misterio nazista. A mistura de húngaros e tchecos, aos quais tão gentilmente as autoridades alemães proporcionaram, cedendo o avião, a possibilidade de deixarem Berlim "antes que fosse tarde", não cheira bem. Os húngaros são aliados da Alemanha, é verdade. Mas a Tchecoslovaquia, não. E' uma das grandes vitimas da Alemanha. Neste caso, os tchecos ricos, que habitavam Berlim, não podiam ser senão colaboracionistas, isto é, traidores da Patria que Hitler invadiu e martirizou. Seriam assim colaboracionistas tão preciosos que Hitler precisa agora dos serviços deles, fora de Berlim?

STALIN ANUNCIA A CONQUISTA DE ORSHA

Era uma poderosa fortaleza alemã que protegia o setor de Minsk

Combates de ruas em Mogilev

MOSCOU, 27 (U. P.) — Ordem do dia do marechal Stalin ao general Cherniakhovsky: "Tropas da terceira frente da Russia Branca, desenvolvendo uma ofensiva no dia de hoje 27 de junho, em consequencia de impetuosa manobra de flanco combinada com um assalto frontal, conquistaram a cidade de Orsha, importante centro ferroviario operacional e poderosa fortaleza entre as defesas alemãs que protegem o setor de Minsk". Stalin ordenou vinte salvas de 224 canhões para comemorar a grande vitoria.

LUTA DE POSIÇÕES

LONDRES, 27 (U. P.) — O DNB anunciou que os alemães em ação no setor de Mogilev foram forçados a reduzir sua frente e presentemente oferecem luta de posições situadas em torno da cidade de Mogilev.

ASSALTO A POLOTSK

LONDRES, 27 (U. P.) — O DNB anunciou que uma tentativa de forças russas de conquistar por assalto a cidade de Polotsk foi frustrada.

COMBATES DE RUA

MOSCOU, 27 (A. P.) — O Alto Comando soviético anunciou que as suas tropas estão empenhadas em combates de rua em Mogilev.

LIBERTADA

MOSCOU, 27 (A. P.) — A captura de Orsha, entroncamento das estradas principais para a Letonia e a Polonia, liberta a estrada de rodagem Smolensk-Orsha-Minsk, já cortada pelos russos mais a oeste, e dá às forças soviéticas o comando da linha ferrea diretamente para Minsk.

DESTRUIDA A CATEDRAL DE SÃO NICOLAU

MOSCOU, 27 (A. P.) — Os alemães destruiram a Catedral de São Nicolau — uma antiga obra de arte de Vitebsk — e tentaram evacuar a população, escorraçando-a para o sul, para o leste e para o noroeste, mas a subitaneidade dos golpes dos russos fizeram fracassar os seus planos — pelo que informam telegramas da frente de batalha — e o inimigo abandonou milhares de mulheres, crianças e velhos na cidade. A população civil está agora voltando outra vez a Vitebsk.

PERDAS ALEMÃS EM VITEBSK

MOSCOU, 27 (A. P.) — O Alto Comando soviético anuncia que as suas tropas completaram a liquidação da guarnição alemã de Vitebsk, composta da 497.ª, da 206.ª e da 246.ª divisões de infantaria e da 6.ª divisão de infantaria aerea, que deixaram no campo de batalha mais de 20.000 mortos. Os remanescentes dessas divisões aceitaram o "ultimatum" russo e depuzeram armas, em número superior a 10.000 homens. Na direção de Lepel, os russos capturaram Chashiniki, centro de distrito da região de Vitebsk, e mais de 200 localidades habitadas e, na direção de Minsk, tomaram, em combate, mais de 350 localidades. Na direção de Mogilev, os russos chegaram à margem oriental do Dnieper, no setor Orsha-Mogilev-Vykhov, libertando mais de 300 localidades, forçaram o Dnieper ao norte e ao sul de Mogilev, cortaram a linha ferrea Orsha-Mogilev e se empenham em combates de rua na cidade de Mogilev.

Regressou a La Paz o embaixador do Brasil na Bolivia

Pelo avião da linha transcontinental da Panair do Brasil, regressou, ontem, a La Paz via Corumbá, o sr. Lafaiete de Carvalho e Silva, embaixador do Brasil na Bolivia, que vai reassumir o seu cargo em virtude do recente reconhecimento pelo nosso país do governo presidido pelo major Gualberto Villaroel. O embaixador Lafaiete de Carvalho e Silva que se encontrava no Rio desde janeiro último, viajou acompanhado do sr. Luiz Leivas Bastian Pinto, segundo secretario da nossa Embaixada em La Paz. Com igual destino seguiu no mesmo avião, afim de reassumir as suas funções, o sr. Carlos Cristancho, secretario da Embaixada da Venezuela em La Paz.

ATOS DO PRESIDENTE DA REPÚBLICA

Decretos assinados nas pastas da Justiça, da Agricultura, da Fazenda, da Viação e da Aeronáutica

Nomeações, promoções, aposentadorias e exonerações

O presidente da República assinou os seguintes decretos:

Na pasta da Justiça:

Promovendo, no Corpo de Bombeiros do Distrito Federal — ao posto de 2.º tenente o aspirante a oficial Alcides Cardoso Fraga; por merecimento: ao posto de major, o capitão Silvio Maisonette e ao posto de 1.º tenente o 2.º tenente Hermilo de Araujo Barros; e por antiguidade, ao posto de capitão, o 1.º tenente Jaime Esteves da Costa.

Na pasta da Agricultura:

Demitindo Ialdo da Cunha Andrade, agrônomo, classe H.

Na pasta da Fazenda:

Nomeando — Oto de Andrade Gil, membro da Junta de Ajustes dos Lucros Extraordinarios, João Moto, fiscal da firma Van Rees do Brasil Ltda., com sede em São Paulo, o oficial administrativo, classe 20, Francisco Moacir Sabóia Santos, membro da Junta de Ajustes dos Lucros Extraordinarios o contador, classe H, os guardas-livros Américo Godinho do Araujo Nebte, Leofredo Mendonça Ramos e João Gaspar Filho.

Na pasta da Viação:

Nomeando, interinamente, Cleso Lizio, postalista, classe E e Adalina Pereira de Oliveira, Maldi Coelho Adolf, Mauricio Cipriano Viegas, Mercedes Maria Santos, Paulo Monteiro de Araujo, Yolanda Carnevale e Wilson Cinquart, escriturarios, classe E.

Aposentando — Antonio Augusto de Castro Rios, escriturario, classe G, Benedito Rabelo, carteiro, classe D, João Cupertino de Miranda, carteiro, classe H e Narciso Rodrigues de Sousa, carteiro, classe F.

Aposentando no interesse do serviço público — Abilio Siqueira, telegrafista, classe I, Orlando Formiga, telegrafista, classe L, Acacio Pinto Dias, condutor de trem, classe H, Antonio Mariano Dantas e Antonio Frederico Rios, condutores de trem, classe I, Dario Melo de Oliveira, condutor de trem, classe F, Francisco dos Santos Silveira Junior, Herminio Pessoa da Silva e Oscar Gonçalves Leite, condutores de trem, classe J, Arnaldo de Moura Dias e José Vieira Sampaio, agentes de estrada de ferro, classe H, Pablo Justen, agente de estrada de ferro, classe J, José Osmani Braga Pires, agente de estrada de ferro, classe K, Joaquim Paulino Duarte Junior, e Mario Ferreira Ramos, agentes de estrada de ferro, classe E, Eponina de Castro Amorim, oficial administrativo, classe H, Ivan Bandeira de Gouveia, postalista-auxiliar, classe G, Orlando e Teófilo Coelho Dias, escriturario, classe E.

Concedendo exoneração a José Jimenez Pena, telegrafista, classe F.

Demitindo a bem do serviço público Arlindo Soares de Góis, agente de estrada de ferro, classe D.

Na pasta da Aeronáutica:

Nomeando, interinamente, almoxarife, classe F, Helio Orsolon.

Concedendo reforma ao taifeiro Durval de Sousa Borba.

Pagamentos no Tseouro

Serão pagas hoje, no Tesouro Nacional, as seguintes folhas do 3.º dia util.

Presidencia da República e orgãos subordinados — Departamento Administrativo do Serviço Público, folhas 1.301 e 1.302, guichê 117; Departamento de Imprensa e propaganda, folhas 1.310 e 1.311, guichê 113; Comissão Especial da Faixa de Fronteiras, folha 1.320; e Comissão Central de Requisições, folha 1.321, guichê 118. Conselho de Imigração e Colonização, folha 1.330; e Conselho Federal do Comercio Exterior, folha 1.331, guichê 119. Conselho Nacional de Aguas e Energia Elétrica, folha 1.340, guichê 118.

Mensalistas

Ministerio da Fazenda — Comissão de Orçamento, folha 2.301, guichê 115. Departamento Federal de Compras, folhas 2.310 e 2.311, guichê 112. Diretoria do Dominio da União, folha 2.320, guichê 121. Recebedoria do Distrito Federal, folha 2.330, guichê 120. Tribunal de Contas, folha 2.340, guichê 122. Diretoria Geral e Serviço do Pessoal, folha 2.350; e Diretoria da Despesa Pública, folha 2.360, guichê 123. Serviço de Comunicações, folha 2.370, guichê 122. Diretoria das Rendas Internas, folha 2.380, guichê 120. Serviço Estatistico Economico e Financeiro, folha 2.390, guichê 113. Contadoria Geral da Republica, folha 2.401, guichê 114. Divisão do Material, folha 2.410, guichê 115. Divisão do Imposto de Renda, folha 2.420, guichê 114.

Ministerio das Relações Exteriores — Departamento de Administração, folhas 2.301 e 2.302, guichê 116.

INSURREIÇÃO NA ITALIA

Impotente a Gestapo para sufocá-la

Greve geral em Florença e Gênova

ROMA, 27 (U. P.) — Uma insurreição italiana de grandes proporções está se estendendo rapidamente através da provincia de Toscana, tendo-se registrado combates nas ruas de Florença. Essa informação foi divulgada pelo jornal "Unita", de Roma, o qual diz que a revolta assumiu tais proporções que a Gestapo é impotente para sufocá-la, a despeito dos métodos terroristas que está empregando. Dezenas de refens italianos foram mortos e outros sepultados vivos, segundo o mesmo jornal. A greve geral iniciada em Florença está se alastrando por toda a provincia da Liguria. Para combatê-la, foi proclamada pelas autoridades alemãs a lei marcial. Apesar disso, a greve continua, tendo sido obrigados a fechar um estaleiro e seis grandes estabelecimentos da industria de guerra, inclusive as gigantescas Usinas Ansaldo.

Fuzilados

ROMA, 27 (U. P.) — O novo jornal "Ricostruzione" diz que 200 jovens italianos foram executados por fuzilamento, pelas tropas alemãs de ocupação, na cidade de Novara, por ordem do marechal Grazziani, em virtude de terem recusado atender à convocação para prestar serviços militares.

Greve geral

ROMA, 27 (A. P.) — O jornal comunista "Unit" revelou que se registrou uma greve geral na região de Gênova, provocando o fechamento de todas as fábricas enquanto que nas ruas aumentaram as desordens, travando-se mesmo lutas em Florença entre a Gestapo e os grevistas, pois os elementos fascistas estão na incapacidade de manter a ordem.

Expurgo

ROMA, 27 (A. P.) — O coronel Charles Poletti anunciou que 3.750 fascistas foram afastados do serviço público na Italia e 198 foram detidos, inclusive Azzolini, governador do Banco da Italia, Caruso, ex-chefe de Roma, e o principe Gabriele d'Annunzio.

Noticias do Ministerio da Viação

O ministro da Viação recebeu em seu gabinete os srs.: engenheiro Artur Pereira de Castilho, diretor do Departamento Nac. de Estradas de Ferro; comandante Mario Celestino, diretor do Lloyd Brasileiro; eng. Yeddo Fiuza, diretor do Departamento Nac. de Estradas de Rodagem: Pedro Brando, superintendente da Organização Nacional Henrique Lage; major Landry Sales Gonçalves, diretor do Departamento dos Correios e Telégrafos; coronel Helio Macedo Soares, José Mariano Filho e Pessoa de Queiroz.

• • •

Apresentou-se ao ministro o sr. Raul de Azevedo, presidente da Comissão de Eficiencia do Ministerio da Viação e Obras Públicas, de volta de sua viagem ao Estado de Minas Gerais.

• • •

Atendendo a solicitação da Inspetoria Federal de Obras contra as Secas, o ministro da Viação aprovou orçamento na importancia de Cr$ 294.409,00, para a construção do açude "Bonsucesso", no municipio de Serra Negra, Estado do Rio Grande do Norte. Essa obra deverá ser concluida no prazo de 23 meses consecutivos.

Trigo catarinense

As cifras referentes as últimas safras triticulas dos Estados sulinos permitem avaliar plenamente o sucesso da campanha empreendida pelo governo federal em colaboração com os governos estaduais, para elevar novamente a lavoura tritícola no Brasil, à excelente situação que ocupou no passado. Neste sentido, uma boa politica foi posta em prática, visando não só afastar os óbices de ordem técnica que se opunham à lavoura do trigo, como, tambem, remover os impecilhos de natureza financeira que tornavam pouco atrativo esse cultivo aos agricultores. Em consequencia da orientação oficial foram selecionadas sementes de tipos especiais, imunes à ferrugem que tantos danos causou à triticultura brasileira e que até bem pouco tempo desafiava qualquer tentativa para vencê-la. Eliminado o inconveniente da praga secular, cuidou o governo de assegurar colocação segura às safras dos trigais brasileiros, fixando quotas de consumo obrigatorias de produto nacional aos moinhos, ao mesmo tempo que garantia um preço minimo que compensasse o agricultor pelos esforços dispendidos. Outro problema de grande importancia a ser resolvido foi o do transporte, pois chegada a época da safra urge escoar prontamente o trigo para os centros moageiros, afim de evitar a sua deterioração, uma vez que os silos existentes nos centros de produção são ineficientes para guardar as colheitas. Graças, porem, à ação dos delegados do governo, estão sendo removidas estas dificuldades. Ainda agora, segundo noticias recebidas de Sta. Catarina, foi assegurado o escoamento da safra esperada no Estado e calculada em 40 mil toneladas. Dois trens diarios serão postos em tráfego especialmente para transportar o trigo, o que permitirá escoar, no tempo indispensavel, a colheita de todo o cereal.

Desesperada a situação nazista na frente oriental

LONDRES, 27 (A. P.) — Despachos procedentes de Berlim informam que a situação militar nazista, na frente oriental é desesperada. Dizendo que os alemães podem ser atirados para dentro da Polonia, o correspondente do jornal "Tidningem", citando a "Wilhelmstrasse", declara que, "assim como os russos não perderam a guerra quando os alemães alcançaram Stalingrado, assim tambem os alemães não perderão a guerra caso os russos cheguem a Varsovia". Por outro lado, o correspondente do Dagens Nyheter" revela que a situação em Berlim "é tão seria que não deixa margem a dúvida". Assevera o mesmo correspondente que os proprios porta-vozes oficiais nazistas, que tentam mascarar a delicadeza da situação, deixam transparecer o temor corrente em Berlim de que o avanço russo no sul, conjugado com o de Alexander na Italia, pode desintegrar o "status quo" nos Balcãs.

GOLPES DE VISTA

Perspectivas animadoras na questão política da França

LONDRES, 27 — (GEORGE GRETTON — Exclusivo do DIARIO DE NOTICIAS.) — A fase decisiva da segunda Batalha da França, cujo inicio foi assinalado pelo grande triunfo das forças norte-americanas do general Omar Bradley em Cherburgo, se desenrolará num ambiente politicamente bem mais arejado do que o que prevalecia até agora, por circunstancias complexas e muitas vezes dificilmente controlaveis. Com efeito, a nomeação do general Koenig para comandante das forças de resistencia no interior da França, feita pelo Comitê de Libertação de Argel, atualmente Governo Provisorio da República Francesa, com aprovação do alto comando aliado, veio demonstrar, acima de qualquer dúvida, que se aproxima a solução do "impasse" surgido entre o Comitê presidido pelo general de Gaulle e o governo dos Estados Unidos e que vinha impedindo a normalização das relações da França com as três grandes potencias aliadas. Já em seu último discurso na Câmara dos Comuns, o primeiro ministro Churchill manifestara francamente o desgosto do governo britânico pela persistencia de tal "impasse", uma vez que uma perfeita compreensão entre a França e as demais Nações Unidas é de suma importancia para o futuro da luta, principalmente agora que uma batalha decisiva está sendo travada no proprio territorio francês, e se refletirá, sem dúvida, pelas suas consequencias, na organização da Europa de após-guerra. Mas, a par desse desgosto, o primeiro ministro manifestou tambem suas esperanças de que seria encontrada, sem muita demora, uma solução satisfatoria para o caso. A apreciação oficial do esforço e da eficiencia do movimento dos patriotas franceses, contida no comunicado do Quartel General Supremo das Forças Expedicionarias Aliadas do dia 22 de junho, ofereceu nova e animadora perspectiva no sentido de um perfeito entendimento entre os franceses e os demais aliados. O movimento de resistencia francesa, — dizia aquele documento — havia "contribuido diretamente para o êxito das operações aliadas na Normandia", uma vez que os patriotas, pela sua ação corajosa e bem dirigida, tinham conseguido desviar grandes contingentes inimigos, inclusive formações blindadas, e uma parte ponderavel da aviação germânica, que, de outro modo, teriam sido empregados contra os exércitos anglo-americanos na cabeça-de-praia, do que resultaria, sem dúvida, o prolongamento da luta naquele teatro de guerra. A nomeação do general Koenig, agora anunciada, é mais um grande passo dado no caminho de uma perfeita compreensão, tão ardentemente desejada pelos franceses e por todos os demais aliados.

• • •

E' bem certo que, no discurso ontem pronunciado perante a Assembléia Consultiva de Argel, o general De Gaulle observou: "Não posso ter a grata satisfação de informar à Assembléia que o general Eisenhower e o general Koenig, no que concerne à atuação dos franceses, tenham chegado a um acordo que se enquadre nas condições consideradas necessarias por nós". Contudo, o proprio De Gaulle deixou bem claro que a situação está em vias de se solucionar satisfatoriamente. Com efeito, não significa outra coisa o fato de as forças francesas já terem sido reconhecidas como exército beligerante pela totalidade das nações aliadas, muito embora a questão do reconhecimento de seu governo ainda esteja pendente de solução. E' muito sintomático que De Gaulle tenha evitado provocar debates sobre a questão na Assembléia, prometendo, ao contrario, que a mesma seria amplamente discutida em breve. Esse adiamento, sem dúvida alguma, foi motivado pela esperada viagem de De Gaulle a Washington, que, segundo declarações do presidente Roosevelt, deverá ser efetuada entre 26 deste mês e 14 de julho próximo. Um entendimento direto entre o grande lider democrático da América do Norte e o chefe dos Franceses Combatentes terá, sem dúvida, os mais fecundos resultados. Tanto Roosevelt como De Gaulle são homens que se distinguiram pela inflexibilidade de seu carater, pela clarividencia de sua visão politica e pela pureza de suas intenções patrióticas. São, portanto, homens que poderão falar a mesma linguagem e é de se esperar, pela fidelidade com que ambos apoiam a causa das Nações Unidas e pelo ardor com que ambos se batem pelos seus principios, que surja uma solução que, satisfazendo os interesses da França, satisfaça tambem o de todas as Nações Unidas.

• • •

Para a Grã-Bretanha, a solução do desagradavel "impasse" será motivo de júbilo, sob todos os pontos de vista. Os laços que nos unem à França são diversos, mas não menos sólidos que aqueles que nos prendem aos Estados Unidos, com os quais estamos indissoluvelmente ligados pela afinidade de origem e de idioma e pela semelhança das instituições sociais e politicas, caracterizadas pelo acendrado amor à liberdade. Nenhum britânico poder-se-ia esquecer que alento não representou, nos dias sombrios em que as ilhas britânicas lutavam virtualmente sózinhas contra o esmagador poderio da Alemanha hitlerista, a solidariedade dos Estados Unidos e de seu grande presidente. Por outro lado, nenhum britânico se esquecerá que, quando muitos duvidavam da vitoria e quando os traidores de Vichy procuravam lançar sobre a Grã-Bretanha a culpa da derrota, De Gaulle, incarnado os sentimentos do povo francês, se colocou, sem hesitar, ao lado da Grã-Bretanha, disposto a vencer ou perecer com ela, em defesa da democracia e da civilização.

NOTICIAS DO EXÉRCITO

(Conclusão da 3ª página)

no 1.º Btl. de Engenhos e mudança de residencia; Manuel Machado dos Santos, por ter sido promovido e classificado no R. S.; Alcedo de Morais Coutinho, por viajar para Minas e São Paulo; Newton Souto Maior Lins, por ter sido licenciado do serviço ativo do Exército; Abelardo Nunes, por ter sido transferido do 29.º B. C. para o 1.º Esc. Dep. Pes. da F. E. B.; 2ºs. tenentes Antonio Alonso Rolo, Anibal de Oliveira Machado Filho, Vicente Ivan de Paula, Luiz Felipe Dick, Manuel Henrique Cavalcanti de Lacerda, Ari Sepúlveda, Raimundo de Aguiar Neves, Nei de Magalhães Pena, Valter Tolentino Álvares, Eduardo Alves Garcia, João Vitor Bonfim, por terem sido promovidos; Benedito Mendonça Mendes e Braz José Scaldaferri, por terem sido convocados para o serviço ativo do Exército; Airton Gomes Pereira Leitão, por ter sido designado para servir nesta D. E.; Markus Lincoln Julius Arp Droishagen, por ter sido licenciado do serviço ativo do Exército; Orlando Valentim Orlandi, por mudança de residencia; Albategni Rollenberg do Bonfim, por ter terminado o trânsito e seguir com destino ao 10.º B. C.; Geraldo de Abreu, por ter de viajar para São Paulo, Valdemiro Correia, por ter sido classificado no 30.º B. C.; Jair de Matos Monte D'Ouro, por ter vindo a esta capital em gozo de dispensa do serviço, com licença do exmo. sr. diretor de Armas; Antonio José Pyrrho Andrade, por ter sido classificado no 8.º Btl. de Engenho, entrar em trânsito e ficado adido à D. A. para ajuste de contas; aspirantes a oficial Paulo de Almeida Cunha Medeiros, por conclusão de estagio; José Timoteo da Costa, Antonio José Souto Lima de Faria, Antonio Cardoso Neves, Jefferson Denys de Cavalcanti Gomes Porto, Arno Mario Smift, Wilson Rohana, Murilo Carvalho, todos por conclusão de curso do N. P. O. R.

NA REGIÃO

Foi mandado ficar adido ao Posto de Assistencia da Vila Militar o major médico José Azevedo Câmara, visto estar chefiando o Serviço de Saude Regional.

— O comandante do 1.º R. C. D. nomeou o 1.º tenente Rui Afonso Soares Pereira, encarregado de um inquérito policial militar.

CURSO DE APERFEIÇOAMENTO NA ESCOLA DE INTENDENCIA

Foram apresentados, ontem, ao general Emilio Fernandes de Sousa Doca, diretor de Intendencia do Exército, os capitães intendentes que concluiram, a 19 do corrente, o Curso de Aperfeiçoamento da Escola de Intendencia do Exército, ficando assim aptos ao exercicio de funções privativas de postos superiores.

So os seguintes os oficiais referidos, todos capitães: Deocleclo Paranhos Antunes, José Sales, Carlos Ciola Cambúa, Humberto de Holanda, João Luiz da Costa Lima, Manuel Deodoro Keler, Nilson Mineiro dos Santos Silva, João Batista de Oliveira, João Eleuterio Nunes Ribeiro, Antonio Dantas de Mendonça, José Ribeiro dos Santos, João Batista Brauner, Adalberto Coelho da Silva, Paulo Albuquerque Lacerda, Saturnino Lange, Marcos João Reginato, Silvio Alves de Aragão, João Fragoso Coimbra, Argemiro Felipe dos Santos, Anesio de Oliveira e Vicente Gomes de Moura.

Esta turma, segundo as proprias palavras do coronel Anapio Gomes, atual diretor da Escola de Intendencia, no ato da apresentação, traz consigo uma nota de excepcional destaque: o de haver inaugurado naquele Estabelecimento de Ensino, ou até mesmo no Brasil, o regime didático de fazer sabatinas, exames e outros trabalhos escolares independentemente de qualquer especie de fiscalização, atendendo tão só ao alto criterio, moralidade e a honra pessoal de cada aluno.

O general Sousa Doca exaltou as qualidades pessoais do atual diretor daquela escola, e, após outras considerações, despediu-se apertando a mão de cada oficial, tendo palavras que traduziam a sua satisfação.

EXONERAÇÃO E NOMEAÇÃO DE INSTRUTORES DO C. I. P.

Foram exonerados de instrutores: do C.I.P. I|31 (Gin. Todos os Santos) o Asp. Res. Álvaro Francisco da Silva Junior; do C.I.P. I.100 (Esc. Técnica João Alfredo) o 2.º ten. Res. Cristovão Correia; do C.I.P. I|118 (Inst. Rabelo) o 1.º sgt. do Q.I. Getulio Valente de Mendonça; do C.I.P. I|63 (Col. Andrews) o 3.º sgt. Emilio Perim, da Cia. de Guardas do Q.G. do M.G.; do C.I.P. I|116 (Ext. Pedro II) o 2.º sgt. Sebastião da Costa Chaves.

— Foram nomeados instrutores: do C.I.P. I|31 (Gin. Todos os Santos) o 2.º Ten. Res. Sebastião Parenhos; do C.I.P. I|100 (Esc. Técnica João Alfredo) o 3.º sgt. João Crescencio; do C.I.P. I|118 (Inst. Rabelo) o 3.º sgt. do .I. Valter Anibal de Melo Santos; do C.I.P. I|63 (Col. Andrews) o 3.º sgt. Helio de Oliveira Pereira, do Contg. do Q.G. da 1.ª R. M.; do C. I. P. I|116 (Ext. Pedro II) o asp. Res. Álvaro Francisco da Silva Junior.

TRANSFERENCIA E EXCLUSÃO DE ATIRADORES

Foram transferidos, por conveniencia da instrução, os seguintes atiradores: Bernardino José, da E.I.M. 400 para o T.G. 265; Denancj Sousa Ribeiro, da E.I.M. 405 para o T.G. 265; Valte Henrique Lessa, do T.G. 518 para o T.G. 115; José Lennil, da E.I.M. 400 para o T.G. 265; José Carlos Alves Barbosa, da E.I.M. 9 para o T.G. 12; Armando Pereira Sampaio, Luiz Macieira Franca, Sari Fernandes, Paulo de Oliveira Vilanova e Adolfo de Oliveira Vilanova, do T.G. 77 para o T.G. 172; Evandro de Oliveira Caldas, Armando Vilar, Venceslau da Silva Ribeiro e Washington Tavares Farias, da E.I.M. 400 para o T.G. 265; Otavio Pereira, da E.I.M. 40 para a E.I.M. 9.

— Foram excluidos os seguintes atiradores: do T.G. 77, Ari Ruiz Pinto, Eduardo José de Lima, Hildebrando Rodrigues, Paulo Emilio Hastenreiter, Valter Costa; da E.I.M. 105, Almir da Costa Dourado e Valter Pedro Fonseca.

CASA DO SARGENTO

Pedem-nos a publicação do seguinte: "A administração desta entidade dos sargentos de terra, mar e ar realizou mais uma reunião.

Os trabalhos transcorreram no ritmo normal, tendo a administração, entre outras resoluções incluido no quadro social, os seguintes sargentos: José Dionisio Souto, Rinaldo Vidigal dos Santos, Sebastião Gonçalves Pimenta, Clovis Pinto de Souza, Osvaldo Beraldo Barbosa, Florindo Moucom, Aristoteles do Prado Pimentel, Nelson Bezerra dos Santos e admitido como assinantes da revista, os srs.: José Batista Bruno, Antonio Borges, Custodio Maia, Antonio Lisboa, Gonçalo Fernandes, Camacho, Germano Pereira Cardoso, Ramiro Henrique dos Santos e João Pacheco".

Serviço de Obrigações de Guerra

1.ª CHAMADA

A Caixa de Amortização avisa que nos dias 28 e 29 do corrente mês serão substituidos, pelas respectivas Obrigações de Guerra, os recibos dos contribuintes do Imposto de Renda — pagamento relativo às Obrigações de Guerra — que integralizaram suas quotas no dia 20 de janeiro de 1944 (exercicio de 1944).

NOTA — A substituição será feita nos guichês do Banco Francês e Italiano, em liquidação, à rua da Candelaria n. 8, terreo. Horario: de 11,30 às 15 horas.

Plano de paz submetido ao Parlamento inglês

LONDRES, 27 (U. P.) — Falando na Câmara dos Comuns, o primeiro ministro Churchill declarou que qualquer plano para o após guerra relativo à paz deverá ser submetido à apreciação do Parlamento britânico, antes de sua adoção por parte da Inglaterra. Inquirido sobre se todos os aliados estarão sujeitos a essa condição, Churchill declarou: "E' nossa esperança realizar acordos reciprocos, dentro de um espirito de harmonia e compreensão, para a manutenção da paz e da segurança internacionais após a guerra, devendo as consultas e entendimentos para esse fim serem realizados oportunamente entre todas as Nações Unidas".

No Palacio do Catete

O presidente da República recebeu, ontem, para despacho, no Palacio do Catete, os srs. João Mauricio de Medeiros que responde pelo expediente do Ministerio da Agricultura e Osvaldo Aranha, ministro das Relações Exteriores. Em audiencia o chefe do Governo recebeu uma delegação do Sindicato de Professores do Brasil, a Comissão promotora das comemorações do 20.º aniversario da revolução de 1924, tendo à frente o coronel Clinto Mesquita, a jornalista Fernanda Reis, redatora do "Diario Popular" de Lisboa e o governador Benedito Valadares, de Minas Gerais.

— Estiveram, ontem, no Catete, os srs. Flamarion Afonso Costa, afim de agradecer ao presidente da República a sua nomeação para diretor da Divisão de Proteção Social da Infancia do Departamento Nacional da Criança, e almirante Mario Sampaio, afim de agradecer ao chefe do Governo o telegrama de felicitações que lhe enviou por motivo do seu aniversario natalicio.

Conselho Nacional de Minas e Metalurgia

Sob a presidencia do engenheiro Ernesto Lopes da Fonseca Costa e com a presença dos srs. Edmundo de Macedo Soares e Silva, Bernardino Correia de Matos Neto, Renato de Azevedo Feio, Casimiro Montenegro Filho, Emidio da Silva Junior e João Maria Broxado Filho, reuniu-se o Conselho Nacional de Minas e Metalurgia.

Aprovada a ata da sessão anterior, passou-se ao expediente, que constou do seguinte:

a) Carta da Mineração Geral do Brasil Ltda., remetendo copia fotostática do contrato de venda de minerio de manganês à Metals Reserve Co., de acordo com a solicitação do Conselho. — Distribuida ao sr. Alves de Sousa;

b) Carta da Companhia Paulista de Mineração, fazendo apreciações sobre o Código de Minas e oferecendo sugestões no sentido de ser incentivada a mineração no Brasil. — Distribuida ao sr. Emidio Ferreira;

c) Oficio-circular do Instituto Brasileiro de Geografia e Estatistica, remetendo um folheto relativo à Resolução n. 243, do Conselho Nacional de Estatistica, sobre a nomenclatura de industrias e pedindo sugestões a respeito. — Distribuido ao sr. Bernardino de Matos;

d) Oficio do Conselho Federal de Comercio Exterior, remetendo os elementos pedidos por este Conselho para solucionar o problema do aluminio nacional;

e) Telegrama da Companhia Industrial Brasil Aluminio, fazendo considerações em torno de um relatorio do engenheiro Milciades Ipiranga dos Guaranis, sobre as reservas, qualidade do minerio e valor das jazidas de bauxita de Conceição do Muqui;

f) Oficio do Serviço de Estatistica Econômica e Financeira do Ministerio da Fazenda, enviando os dados do comercio exterior, durante o mês de abril, referente a combustiveis e demais substancias de origem mineral. — Distribuidos ao sr. Oton Leonardos.

Na ordem do dia, o sr. Casimiro Montenegro Filho submeteu à apreciação do Plenario os seus pareceres sobre os documentos que acompanharam dois processos da Secção de Segurança Nacional do Ministerio da Viação, afim de que o Conselho, tomando conhecimento do assunto nos mesmos tratados, adotasse as providencias cabiveis a respeito.

Aprovados os pareceres, com copia dos quais os processos vão ser restituidos àquela Secção.

A seguir, o sr. Emidio Ferreira procedeu à leitura do seu parecer no processo relativo ao pedido de d. Edita Lebre Mesquita de Miranda, para que seja autorizada a dispor, durante o periodo de pesquisa, do carvão extraido da jazida de Faxinal Preto, de que é concessionaria.

Após prolongada discussão sobre o assunto, entre o relator e os srs. Fonseca Costa, Renato Feio e Macedo Soares, este apresentou um substitutivo ao final do parecer, que ficou para ser votado na próxima sessão.

Reversão à atividade de funcionario aposentado

Opinando em torno de um pedido de reversão de funcionario aposentado, o DASP assim se manifestou:

"Que a reversão far-se-á, de preferencia, ao mesmo cargo anteriormente ocupado pelo funcionario; que somente em casos especiais, a juizo do Governo e respeitada a habilitação profissional, poderá o aposentado reverter à atividade em outro cargo; que, evidentemente, esta exceção não permite se conclua que a reversão possa ser feita em cargo de classe ou padrão superior ao que ocupava o funcionario ao ser aposentado, o que só será possivel em caso de sua transformação ou reclassificação".

As promoções de junho

(Conclusão da 3ª página)

Fermiano Pires de Camargo e, por antiguidade os capitães Estanislao Gorniack, José de Aquino Oliveira e Alipio Benedito Cerqueira de Castilho.

A capitão, os primeiros tenentes José de Arimatea Teixeira, José Patrocinio Magalhães Leite e Raimundo Saldanha de Meneses.

A primeiro tenente os segundos Paul Silva de Sousa, Nilo da Silva Bastos, Eurico Cortez.

NO CORPO DE INTENDENCIA

Por antiguidade, a coronel o tenente-coronel Severino Monteiro da Silva; a tenente-coronel, por merecimento, os majores Alberto de Matos Silva e Eustorgio de Meira Lima e, por antiguidade, Asclepiades Gomes dos Santos.

A major o capitão Alfredo Álvaro de Sousa.

A capitão os primeiros-tenentes Duilio Lena Berni, Manuel Brigido Maia, Carlos Vanario, Alexandre Alvell, Antonio Nunes de Barros, Afonso Fink e Alvaro Bittencourt.

A primeiro tenente os segundos Jorge Novais Bannitz, Santino de Castro Santana, Druzelo Brasil Barreto Lima, Aristóteles de Augustin Ribeiro, Augusto de Barros Lovaglio Junior, João Carreirão Bernardes, Vicente Paulo de Oliveira Dias e Ervino Teófilo Erberich.

NA RESERVA DE PRIMEIRA CLASSE DO EXÉRCITO

A tenente-coronel foram promovidos os majores Oscar Rebelo Miranda, Luiz Vasconcelos da Rocha Santos e Eurico Musell de Faria, visto contarem 20 anos de serviço médico.

Por outros atos, o presidente da República concedeu transferencia para a reserva aos coroneis médicos Rogaciano Joaquim dos Santos e Luiz Cesar de Andrade, ao coronel intendente Severino Monteiro da Silva, tenente-coronel de Cavalaria Olimpio de Carvalho Borges, ao tenente-coronel médico Antonio Braga de Araujo, e ao major veterinario Alipio Benedito Cerqueira de Castilho.

NOTICIAS DA PREFEITURA

Abertura de crédito para a Secretaria de Saude e Assistencia

Demissões, apostila de título e aposentadoria de servidores — Atestado de vida de fiadores — Atos e expediente das Secretarias: do Prefeito, de Administração, de Educação, de Saude e Assistencia, de Finanças e na Caixa Reguladora de Empréstimos

Autorizado pelo presidente da República o prefeito assinou decreto abrindo um crédito especial de Cr$ ...... 11.000.000,00, na Secretaria Geral de Saude e Assistencia, destinado a atender às despesas com adaptações, obras novas e prosseguimento das existentes nos hospitais daquela Secretaria.

ATOS DO PREFEITO

Em atos de ontem, o prefeito demitiu, tendo em vista os processos, os servidores Dimas Basileu Soares, Manuel Geraldo Correia e Ualdenor Chagas Ferreira; apostilou o título do servidor Neldon Rodrigues, retificou seu nome para Nelson Lobo Rodrigues; aposentou, nos termos da lei vigente, os servidores Ovidia Souto da Silva, Dario Alvarez, Julio Manuel Piovesan, Julio dos Santos, Manuel Rodrigues dos Santos, Antonio Bento da Silva e João Teixeira de Carvalho.

AGRADECIMENTO AO PREFEITO

Em oficios dirigidos ao prefeito, o Conselho Diretor da Assistencia Médica Cirúrgica dos Empregados Municipais manifestou ao sr. Henrique Dodsworth seu agradecimento pela doação de um elevador retirado do velho edificio da Prefeitura, afim de melhorar o sistema de intercomunicação daquela instituição, bem como o fato de o prefeito haver posto à disposição da mesma 100 leitos no Hospital Santa Maria (estabelecimento para tratamento de tuberculose), afim de que ali sejam internados funcionarios da Prefeitura do Distrito Federal, quando suas condições de saude o exijam.

ATESTADO DE VIDA DE FIADORES

O diretor do Departamento do Tesouro, em edital baixado, está convidando os funcionarios afiançados a apresentarem, até o dia 30 de julho próximo, atestado de vida de seus fiadores, de acordo com o que determina o artigo 5.º, do decreto n. 821, de 3 de fevereiro de 1911.

Secretaria do Prefeito

SERVIÇO DE EXPEDIENTE

Despachos do prefeito: — Nelson Rodrigues e Rubens Gomes Prates — deferido; José Ferreira da Costa & Cia. — indeferido; Josino Apolinario da Silva, Manuel João da Mata e Wilson Peçanha Federici — arquive-se em cumprimento do despacho proferido pelo sr. presidente da República; Ellen Laterri — prossiga-se na transmissão.

Secretaria Geral de Educação e Cultura

SERVIÇO DE EXPEDIENTE

Despachos do secretario geral: — David Azulai — indeferido; Alice de Sousa Marques, Diva Barcelos de Sousa, Ester Fortuna, Iria Drumond Goulart, Renato Costa de Almeida, Silvia de Araujo Macedo — deferido.

DEPARTAMENTO DE EDUCAÇÃO PRIMARIA

Atos do diretor: — Foram designados Almira Brasil Esberard para a função de sub-diretora da escola Vicente Licinio Cardoso e Orinda Costa Chagas para a função de sub-diretora da escola 10; Maria Avani da Gama Rosa para o colegio Getulio Vargas e Maria Teresa Cota para a escola Juliano Moreira.

Foram dispensadas das funções de sub-diretoras de escolas as professoras Atalá do Nascimento Mota e Cinira Ferreira Maciel.

Despachos: — Zilda Kahl de Miranda — Compareça para esclarecimentos.

DEPARTAMENTO DE EDUCAÇÃO TÉCNICO PROFISSIONAL

Atos do diretor: — Foram designados Luiza Carmo de Abreu e João Lourenço de Oliveira para terem exercicio na ET João Alfredo.

Secretaria Geral de Administração

SERVIÇO DE EXPEDIENTE

Atos do secretario geral: — Designando os extranumerarios: Aldio Leite Correia e Claudionor França de Carvalho para a Secretaria Geral de Administração; Zenite Velosa da Rocha e Silva e Maria de Lourdes Franco Alves Cruz, professoras, para a Secretaria Geral de Educação e Cultura; Adauri Dutra, Amilcar Aloise, Antonio Dias, Durval Reginatto, Juarez Ferreira, Pedro Siqueira Calado, Teotonio de Paula Costa Neto, Itamiro de Meneses, Julio da Costa, Floriano Pedreira Martins, Osmar Salermo, Francisco Domingues Gonçalves, Hilton Doreste Nogueira, Carlos Alberto Gomes, Francisco Lois Magalhães, Paulo Francisco Moreira dos Santos, Valdir Amarante e Valter de Araujo, para a Secretaria Geral de Finanças; os auxiliares acadêmicos: Halim Atique, Luiz de Oliveira Almeida, Adalberto Correia Café, Alipio Augusto Camelo, Francisco Cota Pacheco Junior, Valmio Vilela Correia, Castor Machado, Vasco Lauria da Fonseca, Apio Ribeiro de Castro, Helio Angotti, Oscar Salovic, José Geraldo Correia, Edio Castanheira, José Chalsen Mauad, João Batista de Carvalho, Helio Arduino, Wiggand Joppert Filho, Vicente Danuzzio Monterosso, Ceci Bosisio, Humberto Alexandre, José Teobaldo Tolendal, Armando de Cilhena Machado, Alberto Andrés Junior, Ivan de Carvalho Aires, Ovidio Henrique Cavaleiro dos Santos, Adeimo de Oliveira, Oscar Plaisant, Euris Maia Dalalana, Oldegar José Ferreira da Ponte, Dirceu Macieira Bellizzi, Orlando Valentim Orlandi, Odilon Teodoro Leite, Antonio Vilela de Andrade, Eolo Fernandes Pereira, Raul Gonzalez de Moura, João Jorge Miziara, Ercio D'Avila Bamberg, Renato Coelho Falcão, Édison Martins Garcia, Domingos Gazzaneo, Tiago da Silva, Carlos Frederico Schwantes, João Tranquilini, Pasconi Odoni Granato, Farjala Seba, Aluizio Rosa Prata, Otavio Gabrielli, Cassio Cota, Oscarina de Oliveira Lana, Antonio dos Santos Sobrinho, Dulce Correia de Azevedo, Maria Clara Rondon, Hilwan Augusto Wanderley Cantanhede, João Quinanilha e João Guilherme Teles de Meneses, para a Secretaria Geral de Saude e Assistencia.

Despacho: Jorge de Faria — Considere-se afastado do serviço por quinze dias.

DEPARTAMENTO DO PESSOAL

Despachos do diretor: — Manuel do Amaral e Elvira Fernandes da Silva Rocha — Indeferido; Luiz Guimarães Santos — Apresente certidão de tempo de serviço; Paulo Geraldo Costa e Manuel Fernandes — Aceitem-se e José Ribeiro — Compareça.

SERVIÇO DO CONTROLE LEGAL

Despachos e exigencias do chefe: — Reinaldo da Costa Sousa, Rubem Lopes, Henrique Nunes Ferreira Braz, Joaquim Firmo Barroso, Aristeu Pereira Vaz, Maria de Lourdes Ballon de Sousa, Elisa Castex Vieira, Jorge Barbieri, Antonio Elias do Couto, Lucilia de Aguiar Correale, Haidê Jacoud e Carlos Pereira da Silva — Compareçam.

SERVIÇO DO CONTROLE FINANCEIRO

Exigencias e despachos do chefe: — Manuel Soares da Silva, Alexandrino Mauricio Quintanilha — Compareçam; Arquimidio da Cunha Barbosa — Aguarde solução do processo; Manuel Costa Sales, Ari José da Silva, José Ricardo dos Santos, Simonides Fernandes Leal, Eulina Vieira, João Maranhão, Alfredo Holanda Cunha, Licinio Noel Pinheiro, José Teodoro de Sousa, Manuel Gomes da Silva, Doralice Miranda Auler Coimbra, Maria José Pinto e Benevides, Antonio José de Albuquerque, Cândido de Paula Matos, João Madeira, Carlos Pereira da Silva, José Bartolomeu, Vandrelino Pereira, Oscar Rosa de Freitas, Julia Botelho de Sá, José Leite Filho, Henrique Armando d'Alvear, Olimpio Fernandes da Silva, Amelia da Silva Zaroni, Merino Spinelli, José Nicodemus, Manuel Bernardo dos Santos, Cesar Teodosio Soares, Ubaldo de Almeida Pinto, Geraldo Tavares de Melo, Fernando Madureira, Jurema Brito, Iolanda Pinto de Magalhães, Manuel Rodrigues, Gumercindo Soares de Meneses, Irena da Silva Ferreira, José Adalberto Fernandes Lima, João José da Rocha, João Alves Ferreira, Sebastião Vieira, Otacilio da Silva Ramos, Mario Guimarães Rangel e Ivan Monteiro de Barros Lima — Aguardem o pagamento de julho; Marina Pires Máximo da Silva, Luiz Margutti, João Joaquim de Sousa, Gabriel de Siqueira, Julio Castelo, Vicente Paulo dos Santos, Mario de Sousa Pitanga e Felipe José Cardoso — Aguardem o pagamento do corrente mês.

Secretaria Geral de Saude e Assistencia

SERVIÇO DE EXPEDIENTE

Atos do secretario geral: — Foi designado o médico dr. Jorge Marcelino Pinto Filho para responder pelo expediente do Hospital Abrigo Pedro de Almeida Magalhães.

Foram transferidos: — Dr. Roberto Monteiro Leão de Aquino, e dr. João Martins Castelo Branco — para o Departamento de Tuberculose; João Rangel de Castro — para o Departamento de Assistencia Hospitalar; Valdemar dos Santos Gomes — para o Departamento de Alimentação.

DEPARTAMENTO DE ASSISTENCIA HOSPITALAR

Atos do diretor: — Foram transferidos — Péricles de Mendonça — para o Serviço da Rouparia Geral e Francisco de Carvalho Chabregas — para o H. G. Jesús.

Foi designado — Artur Barreiros Franco dos Santos — para o Hospital Geral de Pronto Socorro.

Secretaria Geral de Finanças

SERVIÇO DE EXPEDIENTE

Atos do secretario geral: — Foi designado Terencia José de Santana para o Serviço de Expediente desta Secretaria. Foi transferido Helio Soares do Departamento da Renda de Licenças para o Departamento de Rendas Diversas.

Despachos: — José Siqueira do Lago — a decisão é restrita ao imposto qualquer que ele seja nos termos da lei citada, desde que incida nos atos e operações da transmissão — abrangendo indubitavelmente o imposto de transcrição; Banco Hipotecario Lar Brasileiro — atenda-se, em termos, ao pedido de vista, como requerido; Lourival Bastos da Costa e Aroldo de Carvalho Dias — sim, sem prejuizo para o Serviço, ficando, a criterio do diretor do D. R. D., a data do inicio das ferias; Augusto Inacio da Silva Melo, Julio Matos Soares e Oscar José Afonso — sim, sem prejuizo para o serviço.

DEPARTAMENTO DO TESOURO

Atos do diretor: — Foram transferidos os seguintes fiéis: — Lourival Dalier Pereira, Altemar Dutra Castilhos, Orlando Loureiro de Moura Leite, e Nelsalina Fernandes Pereira para o Serviço de Pagamento; Adolfo José do Vale e Mauricio de Melo Soares para o 2.º D. A.; Caetano Prado de Oliveira para o 6.º D. A. e, Humberto Lessa de Vasconcelos — para o 7.º D. A.

Foi designado Adelia Miranda da Silva para o Serviço de Correspondencia.

CAIXA REGULADORA DE EMPRÉSTIMOS

Serão pagos, hoje, os pedidos de empréstimos correspondentes às seguintes matriculas:

22642 — 7533 — 703 — 29331 —
7356 — 11133 — 28090 — 15017 —
6393 — 7362 — 2207 — 22392 —
22814 — 27471 — 22069 — 13540 —
32483 — 9115 — 11818 — 6308 —
17158 — 2192 — 586 — 18616 —
1368 — 2307 — 41673 — 31032 —
9246 — 4856 — 26250 — 846 —
28705 — 13601 — 9826 — 23175 —
25236 — 31227 — 6092 — 6002 —
7935 — 1431 — 4630 — 6199 —
14777 — 27680 — 21061 — 18177 —
3818 — 41316 — 18237 — 21438 —
15755 — 30011 — 18220 —

Serão pagas tambem as propostas já anunciadas neste mês e não recebidas.

Clube Municipal

REUNIÃO DANSANTE — Domingo próximo, em Hadock Lobo, será realizada, das 19 às 22 horas, mais uma reunião dansante, apresentando a sede a mesma decoração da festa de S. João.

BASQUETEBOL — O Clube Municipal vai inscrever-se no Departamento de Classica da Federação Metropolitana de Basquetebol, à qual está filiado na categoria de socio especial.

CLUBE MILITAR — [illegible] convidado, o Clube Municipal fez-se representar na cerimonia de [illegible] para historia do Clube Militar.

Prof. Helio Gomes

(CLINICA MEDICO - LEGAL)

Exames, pericias, assistencia técnica e pareceres. — Alcindo Guanabara, 26. Diariamente, à tarde.

RADIOS

De qualquer marca e modelo **ARISTIDES SILVA** lhe venderá, com grandes descontos, à vista, facilitando um longo prazo. Temos oficina para consertos, por técnico competente. Telefone: — 43-1961. Rua Luiz de Camões número 51.

TRICÓFERO DE BARRY
Algumas gottas deste tonico, diariamente applicadas, é tudo quanto seu cabello necessita para conservar-se são, forte e sedoso.
L&K

Assim fala o radio de Berlim

(27 de Junho de 1944)

SÓ ÊXITO TÁTICO

Ontem o cafageste do Spree acabou por admitir a gravidade da derrota em Cherburgo. Mas o que, numa "luta de forças desiguais", os norte-americanos conseguiram "à custa de torrentes de sangue" foi, segundo ele, só um "êxito tático".

São noções bem diversas em técnica militar, "tática" e "estrategia". A tática se refere aos meios e fatos que influem nos acontecimentos locais da guerra. A estrategia se refere ao desenvolvimento da guerra em geral, da guerra no sentido de "continuação da politica com outros meios".

Se há um fato na presente fase do conflito que influe no conjunto da guerra, é a conquista de um grande porto na costa européia que permite aos aliados desembarcar com segurança os imensos materiais pesados que acumularam nas Ilhas Britânicas ou que diretamente chegam dos Estados Unidos e do Canadá.

Até os mais ingenuos ouvintes do capadocio berlinense compreenderão a importancia primordial desse êxito, seja qual for o adjetivo com que o qualifique a transmissão nazista.

Shakespeare diz: "What's in a name? That which we call a rose, with any other name would smell as sweet!" (Que importancia tem um nome? O que denominamos rosa, com qualquer outro nome teria o mesmo aroma suave".).

Que nos importa a nós o nome de tática ou de estrategia? Cada um desses êxitos, que dia a dia nos estão aproximando mais do esmagamento definitivo do inimigo comum, pode vir com o nome que vier: o nome trescala para nós como um roseiral.

SPECTATOR

CERTIDÃO DE NASCIMENTO

Em todas as idades e outro qualquer documento

Tra: AMOACY DE NIEMEYER
AV. MARECHAL FLORIANO, 154 - SOB. — 43-2703.
RUA SIQUEIRA CAMPOS, 69 — 27-0763.

Seja a "cabeça" da festa

Glostorando seu cabelo

"Destaque-se! ...Beneficie-se com a DUPLA AÇÃO de GLOSTORA, que embeleza e protege os cabelos, dando-lhes vida, graça, juventude, suavidade... e êsse radiante brilho natural que faz dos cabelos um motivo de encanto e sedução!

Glostora

DÁ VIDA E ESPLENDOR AOS CABELOS

O racionamento do açucar

Será iniciado no dia 3 a distribuição dos novos coupons que vigorarão durante o segundo semestre deste ano

O Serviço de Racionamento da Coordenação da Mobilização Econômica baixou as seguintes instruções sobre o racionamento do açucar:

"I — A entrega dos novos talões de cupões e cadernetas para o racionamento do açucar no segundo semestre de 1944 será feita: a) Para os domicilios familiares (talões numerados), nas escolas municipais e outros estabelecimentos onde se processaram, em maio e setembro do ano próximo passado, respectivamente, o recenseamento da população e a distribuição dos Talões-Registro ora em seu poder; b) Para os estabelecimento de habitação ou uso coletivo (cadernetas numeradas), na sede do Serviço de Racionamento, instalada no 2.º andar do Instituto de Resseguros do Brasil, à avenida Marechal Câmara n. 159.

II — Os consumidores recenseados pelos Postos permanentes do Serviço de Racionamento, instalados nos postos distritais do Departamento de Vigilancia da Prefeitura Municipal, deverão procurar, nesses postos, os seus talões de cupões para o segundo semestre de 1944.

III — A entrega dos novos talões será realizada nas escolas e estabelecimentos referidos, nos próximos dias 3, 4, 5 e 6 de julho inclusive. Os interessados serão ali atendidos, nesses dias, das 8 às 16,30 horas.

IV — Todo portador do Talão-Registro numerado (Registro de Consumidor) deverá comparecer à mesma escola ou estabelecimento em que o tenha recebido, e ali, mediante a simples exibição desse talão, receber o novo talão de cupões, de igual número, para o segundo semestre do corrente ano.

O "canhoto" desse novo talão será assinado pelo consumidor, ou pela pessoa que o represente, como recibo da entrega que lhe for feita.

V — Os possuidores dos Talões-Registro deverão apenas exibi-los; não devem entregá-los em troca dos novos cupões.

Os Talões-Registro, contendo o nome do possuidor, o logradouro de seu domicilio e a classe a que pertence, constituem o registro permanente do consumidor no Serviço de Racionamento. Serão sempre necessarios para exibições futuras, por ocasião de se distribuirem outros cupões para aquisição de açucar ou outro gênero sujeito a racionamento.

VI — Em caso algum deverão as escolas primarias, outros estabelecimentos e os Postos permanentes do Serviço de Racionamento entregar o novo talão de cupões ao consumidor, sem a exibição do Talão-Registro e sem o recibo exigido.

VII — Todo consumidor que nos dias marcados, não retirar o novo talão de cupões na escola, estabelecimento ou posto que lhe corresponda, só poderá fazê-lo na sede do Serviço de Racionamento (avenida Marechal Câmara n. 159, 2.º andar) a partir do dia 10 de julho."

A Pascoa dos hansenianos

Como nos anos anteriores, a Sociedade do Distrito Federal de Assistencia aos Lázaros, com a colaboração de mons. Henrique Magalhães, realizará, amanhã, as festas juninas e a Pascoa dos Hansenianos, no Hospital Colonia de Curupaiti.

A Sociedade do Distrito Federal de Assistencia aos Lázaros concorrerá com a quantia de Cr$ 1.200,00 para essas festividades, solicitando, no entanto, para maior conforto e alegria dos doentes, aos seus amigos e colaboradores um donativo que poderá ser enviado para a sede da Sociedade, à rua São José, 58-2.º andar, diariamente, das 9 às 17 horas, agradecendo antecipadamente a cooperação prestada aos lázaros do Hospital Colonia de Curupaiti, em prol de sua Pascoa e das festas juninas.

MÁQUINAS DE COSTURA

Compram-se de todos os tipos. Pianos, enceradeiras, objetos usados em geral. Atende-se a domicilio mesmo nos suburbios e Niterói. Tel.: .... 22-4675.

União Espírita Suburbana

CONVOCAÇÃO

Ficam pelo presente convocados os senhores membros efetivos do Conselho Deliberativo da União Espírita Suburbana, a se reunirem na sede social, quinta-feira, 29, às 20 horas, afim de deliberarem sobre assuntos de interesse social.

ARMANDO RAMOS — Presidente do Conselho.

IPASE

AVISO

Deverão comparecer com urgencia à Secção Local de Seguro Social do IPASE, na rua Pedro Lessa, n.º 27, terreo, para tratarem de assunto de seu interesse: JAYME MOREIRA DA SILVA, LUCILIA ALVES PEREIRA GLECH, FRANCISCO MACHADO DUTRA NETO e JULIETA LAXE BATISTA, beneficiarios de Luiz Moreira da Silva, Fausto Pacheco Jordão, Antonio Francisco Dutra e Orminda Florim, respectivamente.

(ass.) RAUL TABOADA
Chefe da Secção Local de Seguro Social

ARQUIVISTA

SABE V. S. ARQUIVAR?

Se tem dúvidas, se quer aprender métodos modernos e práticos, tornando-se um técnico no assunto, adquira na Casa "Edison", rua 7 de Setembro n.º 90, o Manual Prático e Teórico do Arquivista, de Álvaro Tavares.

Brindemos..

o amanhã

Eis o brinde que há de seguir ao que fizermos em pról da Vitória:

"Pelas Américas despertadas!

"Por uma paz permanente, em que nossos interesses comuns marchem passo a passo! Por nossas mutuamente benéficas relações comerciais, e especialmente por nossa estreita colaboração como amigos! Por nossos virís povos, que estão determinados a edificar um grande futuro para nossos respetivos países—futuro êsse baseado em confiança e respeito mútuos!"

Seja onde fôr que nos encontremos, qualquer que seja o ato ou o lugar, levantêmos nossas taças e façamos êsse brinde às Américas vitoriósas.

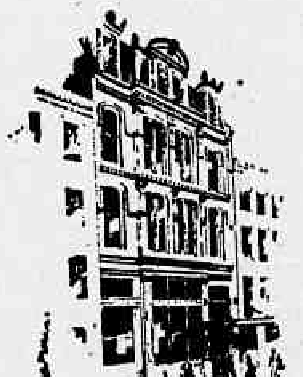

CASA INTERNACIONAL

Quando vier a Nova Orleans, Porto de Registo da Linha Delta, visite logo a Casa Internacional. É uma instituição que ocupa um edificio situado em pleno centro da cidade, mantida com o único propósito de dar as boas vindas aos visitantes de outras terras. Na Casa Internacional encontrará pessoas que falam o seu idioma e que terão o maior prazer em lhe prestar todas as informações e a ajuda que uma cidade amiga possa oferecer aos seus hóspedes. Nova Orleans lhe convida a fazer dessa Casa o seu ponto de reunião. Para melhores informações sobre as vantagens da Casa Internacional recorra ao escritorio da Linha Delta na sua própria cidade.

Delta Line
MISSISSIPPI SHIPPING COMPANY, INC. • NEW ORLEANS

American Steamship Agencies, Inc. — Avenida Rio Branco n.º 11 — Rio de Janeiro

NOTICIAS DA MARINHA

Curso de Especialização de Radio

Admissão de diaristas — No gabinete — Acréscimo de vencimento — Curso de Candidatos a Cabos de Artilharia — Outras notas

Matricularam-se no Curso de Especialização de Radio, que funciona na Escola Almirante Wndenkolk: Mauricio Costa Pereira, Onildo Osni Cardoso, Antonio Augusto de Santana, Edgar Gonçalves de Oliveira, Mauro Moreira, Paulo Newton Garcia, Antonio Nazaré Meneses e Antonio Lopes Leal.

ADMISSÃO DE DIARISTAS

O almirante Henrique Aristides Guilhem, ministro da Marinha, autorizou a admissão dos seguintes diaristas: — Sebastião Custodio Trigueiro, Custodio Reis dos Santos e José Quirino da Silva.

NO GABINETE

Esteve, ontem, no gabinete do ministro da Marinha, almirante Aristides Guilhem, o almirante Luiz Augusto Pereira das Neves, diretor geral de Engenharia Naval, com quem s. ex. tratou de assuntos relativos àquele setor da Marinha de Guerra.

ACRÉSCIMO DE VENCIMENTO

Tiveram acréscimo nos vencimentos: de 15 por cento — Francisco Gomes de Oliveira, Manuel dos Santos, Genesio Bezerra Leite, José Cândido da Silva, Miguel Antonio da Silva, José Francisco de Lima, José Severino de Oliveira, José Antonio de Oliveira, José Ribamar Parga, Antonio Jeremias Gomes, Sinfronio Barbosa dos Santos e Manuel Moura; de 10 por cento — Orlando Gomes, Severino da Silva, Nether Ferreira Reis, Leonardo José de Albuquerque e Albino José da Silva.

CURSO DE CANDIDATOS A CABOS DE ARTILHARIA

O contra-almirante Artur de Freitas Seabra, comandante do Corpo de Fuzileiros Navais, mandou matricular no Curso de Candidatos a Cabos de Artilharia: Nilo Brasil, Armindo de Oliveira Pinto, João Barbosa, Gerson Lima Palmeira, Manuel Rodrigues de Carvalho, Edezio Cardoso, Próspero Crispa, Rui Alves Pinto, Gildrasio Alves de Sousa, Evaristo Alves Feitosa, Benedito Ferreira dos Santos Filho, Josias Correia dos Santos, Manuel da Conceição Costa, Germinal João, Altair da Silva Costa, Luiz Gonzaga Vanderlei Lima, Wilton Barbosa Coutinho, Elisio Nogueira Sobrinho, Domingos da Costa e Manuel Salvador de Lima.

ELOGIO

O capitão de fragata Aldano de Faria, diretor interino da Diretoria de Armamento da Marinha, fez publicar, em ordem do dia, o seguinte elogio: "Com o falecimento do capitão de mar e guerra Oscar Pereira de Sousa e Almeida, assumi, interinamente, como oficial mais antigo, o cargo de diretor do Departamento, no dia 22 de abril do corrente ano. Embora rápida a minha permanencia no referido cargo (34 dias apenas), tive ocasião de observar nesse ligeiro período a boa vontade demonstrada pelos oficiais, funcionarios e demais servidores da D.A.M., no desempenho de suas respectivas funções, colaborando todos, de forma eficiente, para que os trabalhos da repartição não sofressem a menor solução de continuidade e prosseguissem como sempre, com a mesma atividade e orientação dada pelo nosso saudoso diretor. Assim, ao passar o referido cargo, quero deixar aqui registrados os meus agradecimentos a todos os oficiais, sub-oficiais, funcionarios e demais servidores do Armamento e ao mesmo tempo elogiá-los pelo especial concurso que prestaram a minha administração."

EFEMÉRIDES NAVAIS

1822 — Os habitantes e os milicianos da vila de Cachoeira, na Baía, dirigidos pelo coronel José Garcia Pacheco, tomam a escuna de guerra portuguesa "Lusitana", que foi, depois, incorporada à flotilha voluntaria de Itaparica (João das Botas) com o nome de "Cachoeira".

* * *

1850 — Falece no Rio de Janeiro o chefe da Divisão reformado Jacinto Roque de Sena Pereira, que tomou parte em varios combates e desempenhou os cargos de ministro da Marinha e diretor da Escola de Marinha.

* * *

1894 — No cubículo 134 da penitenciaria da Casa de Correção da Capital Federal, o general reformado Honorato Caldas escreve o artigo "A esquadra legal", que constitue um dos mais preciosos documentos sobre a guerra civil de 1893-1895.

* * *

1930 — Parte para Buenos Aires com os contra-torpedeiros "Paraná" e "Santa Catarina", afim de representar o Brasil na comemoração da independencia da República Argentina, o contra-almirante Henrique Aristides Guilhem.

* * *

1938 — E' incorporado à esquadra o navio-tanque "Potengi", construido em Roterdam.

* * *

— Chega a Washington, em viagem de instrução, o navio-escola "Almirante Saldanha".

ELIMINE AS IMPUREZAS DO SANGUE com
SALSAPARRILHA DE BRISTOL
DEPURATIVO E FORTIFICANTE SEM IGUAL
dos mesmos fabricantes
PILULAS de BRISTOL

AÇÃO DE GRAÇAS

Virgilio Cantanhede Sobrinho

Os funcionarios da Secção de Exportação do Banco do Brasil têm o prazer de convidar os parentes e amigos do prezado Chefe Sr. Virgilio Cantanhede Sobrinho para assistirem à missa que, em ação de graças pelo transcurso de seu aniversario natalicio, mandam celebrar na Igreja da Candelaria, às 8 1|2 horas do dia 30 do corrente.

DR. DAVID MADEIRA
Clinica geral — Crianças e adultos — Consultas — Terças, quintas e sábados.
Av. Rio Branco, 183 - 8.º andar - sala 5 — Tel.: 42-6632.

RIVAL
HOJE: AS 20 E 22 HORAS
DÉA-CAZARRÉ
TEMPORADA COM
ALDA GARRIDO
EM
GATO POR LEBRE
Engraçadissima comedia de Passos e Saes, traduzida por Oliveira Lima.
Notaveis interpretações de Alda, Déa, Cazarré, Hortencia Santos e de todo o elenco.
5.ª feira: Vesperal às 16 horas

ALDA

CINELANDIA JORNAL
PALACIO
FONE 22-0818
HOJE
2-4-6-8-10 HORAS
ROMANCE! AMOR! COMEDIA!
Claudia
com
Dorothy McGUIRE
Robert YOUNG e Ina CLAIRE
20th CENTURY-FOX
6ª FEIRA
uma SUPER comedia
Jack BENNY · Priscilla LANE
em
O MAIOR SOVINA DO MUNDO
THE MEANEST MAN IN THE WORLD
ROCHESTER
EDMUND GWENN · ANNE REVERE
20th CENTURY-FOX
CINELANDIA JORNAL

QUEIXAS e reclamações

Com o Serviço de Aguas e Esgotos

19.052 ABASTECIMENTO SÓ PARA UMA PARTE DA AVENIDA — Moradores das últimas casas da Avenida Presidente Vargas n. 3.458, antiga rua Senador Eusebio n. 544, queixam-se de que o abastecimento dagua só atinge as primeiras casas da avenida, não sendo abastecidas as quatro últimas, situação que perdura há cerca de 3 meses, merecendo uma providencia da autoridade competente. — 28-6-944.

19.053 RUA DO AMPARO — Moradores dessa rua, no suburbio de Cascadura, queixam-se da falta dagua que é atribuida à atitude do empregado do Serviço, o qual costuma fechar o registro geral da rua quando o abastecimento não é ainda suficiente para atender às necessidades dos moradores. As reclamações apresentadas à secção local não foram tomadas em consideração e por isso apelam para a direção do Serviço. — 28-6-944.

Com a Administração do Edificio Anglia

19.054 O SABIA' INCOMODA — Moradores do Edificio Anglia, situado à rua Senador Dantas 56, pedem-nos chamar a atenção de quem de direito contra a falta de administração do mesmo edificio, de vez que as reclamações justas de velhos inquilinos não são levadas em consideração. No predio em questão reside um rapaz do comercio que possue em seu apartamento uma serie de pássaros, entre os quais um sabiá que, às primeiras horas da manhã, se põe a "cantar" estridentemente, sem descanso, o dia todo, perturbando o sossego dos que necessitam repousar, menos o dono do pássaro, que está fora. Como a lei não permite pássaros em acanhados apartamentos como no caso em apreço, varios inquilinos procuraram o encarregado do edificio, sr. Francisco Domingues, para que o mesmo tomasse providencias, nada adiantando, entretanto, pois a sua autoridade ali é nula e os inquilinos fazem o que bem entendem, até coisas não admitidas em lei como no caso vertente. — 28-6-944.

Com a Presidencia da República

19.055 RETARDAMENTO DE APOSENTADORIA — Do sr. Heitor de Sousa Santos, recebemos a seguinte carta: "Sr. Redator. Como eletricista civil da classe G, do Quadro Suplementar do Ministerio da Justiça, trabalhando desde 1911, fiquei atacado de grave enfermidade em 1941 e requerí aposentadoria em 19 de setembro desse ano. Após exames a que fui submetido no Serviço Social do Ministerio da Justiça e na Saude Pública, pelos quais ficou provada a minha impossibilidade de trabalhar, fui licenciado em 10 de abril de 1942 e assim me encontro até hoje. Meus vencimentos de 1.100 cruzeiros mensais passaram a ser, apenas, de 130, sendo facil calcular a situação afflitiva que estou enfrentando com minha familia, gravemente enfermo, sem me poder tratar ou aliviar os meus padecimentos fisicos e morais. Minha fé de oficio está cheia de elogios pela competencia e zelo com que sempre trabalhei e agora, com mais de 30 anos de serviço e enfermo, sem poder me locomover, aguardo, há quase 3 anos, uma aposentadoria que poderá minorar a minha situação de desmedidas dificuldades. Com os meus agradecimentos antecipados, venho solicitar ao DIARIO DE NOTICIAS, paladino das causas justas, a publicação desta, com o meu apelo ao Exmo. Sr. Presidente da República, no sentido de ser reparada a clamorosa injustiça que reflete o retardamento da minha aposentadoria". — 28-6-944.

Sobre as queixas ns. 18.977, 18.979, 19.005 e 19.023

FORAM TOMADAS, IMEDIATAMENTE, AS PROVIDENCIAS NECESSARIAS

A propósito das reclamações ns. 18.977 e 18.979 publicadas nesta secção, recebemos do sr. Brasil Viana, assistente do chefe do Serviço de Fiscalização Geral de Preços da Coordenação da Mobilização Econômica, a seguinte comunicação:

"Sr. secretario: Tomando conhecimento das queixas publicadas no seu jornal, sob os ns. 18.977 e 18.979, cumpre-me informar-lhe que o Serviço de Fiscalização Geral de Preços, tomou, imediatamente, as providencias que o caso requeria. — Brasil Viana — Assistente do chefe".

Recebemos idêntica comunicação firmada pela mesma autoridade, quanto às reclamações ns. 19.005 e 19.023, publicadas nos dias 15 e 20 do corrente, em torno das quais foram adotadas as providencias reclamadas.

Clube Policial Militar

FESTIVAL

Comemorando a criação do Corpo de Bombeiros, este Clube realizará no dia 2 de julho próximo, um baile que terá inicio às 22 horas, para o qual são convidados os oficiais socios e não socios da Policia Militar e do Corpo de Bombeiros e suas familias.

Como, pelos seus estatutos, o Clube deve festejar o dia da criação dessas corporações, o da Policia Militar, transcorrido a 13 de maio último, não foi festejado por motivo de luto oficial, entretanto os convites distribuidos para esse dia, darão ingresso no Clube, no referido dia 2.

PERDEU-SE a cautela 277.463 da Caixa Econ. Ag. do Rosario.

Laranjeiras — Ocasião — Bungalow, 250.000 cruzeiros, à vista ou entrada de 100.000 cruzeiros e o restante pela Tabela Price. Vende-se um, recuado 3 metros e bom taqueamento geral. Em cima: 4 independentes quartos e banheiro completo. Em baixo: hall de entrada independente e lateral, 2 boas salas, ainda copa, quarto de empregada, etc. Tem garage. Está localizada quase junto da rua das Laranjeiras, depois de Pereira da Silva. Barros & Krancher. Av. Rio Branco n.º 106, 8.º andar.

Uma conferencia sobre conservação de alimentos

Declarações do prof. Zarotschenzeff sobre os problemas que está estudando no Brasil

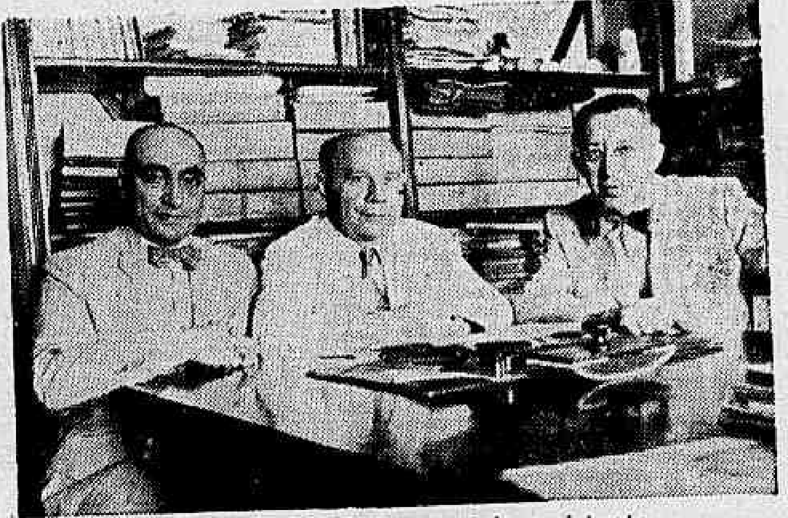

cios, quando entre seus dois assistentes
rápida, desidratação e esterilização de produtos alimenti-
O professor M. T. Zarotschenzeff, técnico em congelação

O professor M. T. Zarotschenzeff, técnico em congelação rápida, desidratação e esterilização de produtos alimenticios, que se encontra entre nós contratado pelo Governo, fez ontem declarações à imprensa, dando impressões sobre os problemas brasileiros e os resultados de seus estudos.

Mostrando aos jornalistas um livro, onde colhia dados sobre coisas do nosso país, disse o entrevistado:

— "Encontro neste volume a revelação de que o Congresso Brasileiro de Economia já recomendara a observação de certos principios, pelos quais me bato.

Colho elementos para a elaboração do plano que apresentarei ao interventor Amaral Peixoto, chefe do Serviço de Abastecimento, sob cujos auspicios realizarei a minha primeira conferencia, hoje, às 17 horas, na Associação Comercial. Esse plano estará dividido em duas partes, cada uma das quais compreenderá o espaço de cinco anos. Dos seus beneficios, num país de maravilhosas possibilidades como é o Brasil, pode-se formar uma idéia desde já. A minha ação cessa com a apresentação desse plano. Estudei e estudo o problema brasileiro e a melhor forma de resolvê-lo, levando em conta as excelentes qualidades do meio. Baseado na realidade, construo um plano de ação eficiente. E digo eficiente, porque iniciativas do mesmo gênero eu as vi florescer maravilhosamente em regiões onde não se encontravam tão favoraveis fatores, como os que aqui me enchem de satisfação e certeza. O problema é importantissimo e, como já acentuei certa vez, resultará benéfico, não só para as populações brasileiras, como para o aumento das exportações. Dados estatisticos, que manuseio e que procedem de fontes absolutamente seguras, dão-me o desejo de ver aproveitadas todas as possibilidades".

Prosseguindo, o prof. Zarotschenzeff esclarece que permanecerá mais três meses em nosso país. Irá, possivelmente, a Minas Gerais, São Paulo e outros Estados. Na conferencia de amanhã, exporá de maneira ampla os seus pontos de vista. Apontará o problema e indicará a solução. O programa da reunião, que é o seguinte: a) apresentação do professor; b) leitura da conferencia, em português pelo assistente técnico, dr. Francis Belmonte; c) projeção de esquemas, diagramas e fotografias relacionadas com o assunto; d) apresentação de produtos alimenticios nacionais congelados por processo rápido; e) distribuição aos assistentes de um puré de frutas brasileiras congeladas. O professor discorrerá sobre os seguintes temas: 1) importancia da refrigeração para o desenvolvimento dos recursos agricolas do Brasil; 2) o papel da congelação rápida na industria de produtos alimenticios; 3) progresso e desenvolvimento da congelação rápida, desde a primeira guerra mundial até hoje; 4) aplicação da Congelação Rápida, para: pescado, carne, aves, frutas, legumes; 5) o Brasil e seus recursos agricolas; 6) a Congelação Prática ao serviço do Exército e da Marinha do Brasil; 7) possibilidades comerciais do Brasil no campo de produtos alimenticios pereciveis para o mercado nacional e para exportação; 8) desidratação de produtos alimenticios.

— "Abordarei esses temas — declara o prof. Zarotschenzeff — sob o ponto de vista que já expús. Levando em conta a grandiosidade dos recursos brasileiros, a viabilidade do plano e, como é natural, as imensas vantagens que a sua realização trará. Haverá distribuição de produtos que foram submetidos aos processos por mim indicados".

O afastamento do presidente do Instituto da Estiva

(Conclusão da 2.ª página)

sabilidades, de qualquer outra natureza que na especie couberem".

O balanço foi dado na época, como tambem foram respondidos no prazo e com clareza os oficios do sr. delegado, como preceitua a circular n. MTIC, 15697-940 DA92, do Departamento Administrativo do Ministerio do Trabalho.

Em 27-12-43, a C. R. incumbiu o sr. A. Garcia de Miranda Neto, de levar ao conhecimento do sr. presidente do C.N.T., as irregularidades apontadas pela comissão de sindicancia, fazendo-o em oficio reservado.

Nesse oficio dizia o sr. Miranda Neto, na alinea "E" — "Que houve apropriação indébita não sendo possivel, entretanto apontar o verdadeiro ou verdadeiros culpados visto o número de fiscais envolvidos no sistema de arrecadação do Instituto".

Na reunião da Comissão Reorganizadora, realizada no dia 21-12-1943, pela resolução n. 2 da dita comissão e tendo verificado que haviam sido apontados alguns fiscais como implicados no desvio de contribuições, propuz o seguinte: "Abra-se inquérito administrativo de acordo com o regulamento vigente, com a assistencia reservada da policia, se necessario, e nomeie-se uma comissão para fazer o levantamento da arrecadação desde 1938 até o final de 1943.

Não teve aprovação esta minha proposta. Em 13 de janeiro de 1944, pelo oficio n.º 2 CR da Comissão Reorganizadora foi solicitada ao sr. ministro do Trabalho a designação de um funcionario de categoria desse Ministerio para proceder a inquérito administrativo em torno do caso em questão. Opinei contra o pedido do funcionario, tendo em vista os termos claros e insofismaveis do artigo 66 do regulamento do I.A.P.E. aprovado pelo decreto 4.264, de 19 de junho de 1939.

Em 9 de março de 1944, a Comissão Reorganizadora pelo oficio n. 25|CR, informou ao sr. 2.º Delegado Auxiliar: "Quanto ao afastamento do funcionario Luiz Felipe Dick, já haviam sido ao mesmo, anteriormente, concedidas as suas ferias e em cujo gozo entrou quando foi determinado seu afastamento pela Comissão Reorganizadora, a pedido da Comissão presidida pelo dr. Frederico de Castro Meneses". "Posteriormente requereu licença por motivo de saude e finalmente foi convocado pelo Exército, pelo oficio n. 65|44, de 17-1-44, do 1.º Regimento de Cavalaria". Aquele oficio está assinado por todos os membros da Comissão e o funcionario entrou em gozo de ferias no dia 3 de novembro de 1943.

E por que não foi pedido tambem o afastamento dos dois membros da Comissão Reorganizadora? Eles dirigiam tambem o Instituto. Tiveram conhecimento dos nomes dos fiscais apontados na sindicancia como responsaveis de falta grave. A policia tem conhecimento disso pelo relatorio da Comissão de Sindicancia que se encontra na Delegacia respectiva. Esses fiscais não foram afastados de suas funções e continuaram, como todos, a receber as contribuições dos "avulsos".

OS "AVULSOS"

Passa o sr. Ferreira Filho a explicar a significação de "serviço não empresado":

"— Chamamos serviço não empresado o trabalho que é feito por individuos que não têm firma registrada e dos quais são cobradas contribuições de trabalhadores "avulsos", que não podem ter atividade na estiva nos expressos termos do artigo 257 da Consolidação das Leis do Trabalho. O artigo 5.º do decreto-lei 2.032, de 23-2-940, tambem trata do assunto e proibe o trabalho daqueles que não estejam devidamente matriculados na Capitania dos Portos e não sejam sindicalizados.

Em 1942, pedimos o cumprimento desse dispositivo legal e a propria C. R. em janeiro deste ano tambem pediu providencias ao sr. ministro do Trabalho sobre o serviço de estivadores não sindicalizados, afirmando, num dos tópicos do seu oficio, o seguinte: "Pelos dados verificados na Carteira de Seguro de Acidente do Trabalho, o número de trabalhadores acidentados, não sindicalizados, conhecidos pela denominação de "avulsos", é verdadeiramente impressionante".

Esses pedidos continuam sem solução. Foi justamente no trabalho desses "avulsos" que se verificaram as irregularidades, que tanto vêm dando que falar."

CAMPANHA DIFAMATORIA

"— Tem-se a impressão — prossegue o sr. Ferreira Filho — de ser esta a primeira vez que se verifica um desvio em um Instituto. Desfalques têm havido em quase todos os Institutos e em algumas Caixas de Aposentadoria e Pensões, sem ter sido feita em torno dos mesmos a exploração que se vem fazendo no caso da Estiva. Desfalques têm havido na Caixa Econômica, no Banco do Brasil, em Ministerios e outras repartições do Governo.

Há dias foram descobertas irregularidades no Serviço de Identificação Profissional do Ministerio do Trabalho, e não houve nenhuma celeuma.

Tenho sofrido uma grande campanha difamatoria, sem fundamento, fomentada por inimigos gratuitos e que têm usado torpes expedientes, servindo-se de armas as mais indignas.

Minha administração tem sido fiscalizada e sindicada de toda maneira e inqueridas as reclamações contra minha pessoa, as mais infundadas e até mesmo anônimas.

Uma comissão reservada que fez minuciosa sindicancia em torno de minha administração, ouvindo todos os sindicatos de estivadores do país, que examinou minha gestão desde 1938, disse em seu relatorio, alinea a) "Que não é fundada a denuncia quando procura atribuir ao presidente do Instituto de Aposentadoria e Pensões da Estiva atos pessoais de deshonestidade ou de malversação."

Os serviços do Instituto têm sido fiscalizados pelo C.N.T., que, de uma só vez, para lá destacou sete inspetores de previdencia, asseverando o coordenador dos trabalho, que essa Comissão — a de sete inspetores — fez mais do que uma inspeção e tomada de contas do Instituto, por isso que se procedeu a uma verdadeira devassa.

DADOS SOBRE A SITUAÇÃO DO INSTITUTO

"— O Instituto — informa o entrevistado — está muito bem organizado, com seus serviços em dia, com seis carteiras financiando, com um hospital em serviço e outro prestes a ser inaugurado. Possue 8 predios proprios e 10 grupos residenciais em sete Estados, e ambulatorios e consultorios médicos em seus orgãos locais, tendo em 1943 atendido a mais de 274.000 pessoas.

Encontrei o Instituto com uma receita de pouco mais de sete milhões e oitocentos mil cruzeiros; em 1943 essa receita atingiu perto de trinta e dois milhões de cruzeiros. Encontrei-o pagando pouco mais de setenta e cinco mil cruzeiros de beneficios por ano; em 1943, a despesa com beneficios foi alem de quatorze milhões de cruzeiros.

Do seu patrimonio, que é superior a 71 milhões de cruzeiros, foram aplicados até 31 de dezembro de 1943 mais de 61 milhões de cruzeiros com uma taxa media de juros de 6,38 por cento no ano passado."

"Data venia — conclue o sr. Ferreira Filho — considero injusto e apressado o ato do sr. presidente do Conselho Nacional do Trabalho. O golpe moral que sofri foi tão profundo que dificilmente desaparecerá a cicatriz, e não será olvidado."

Tabela numérica para cálculos de dias: dos meses e do ano

Provine-se aos Srs. Contabilistas, Técnicos de Laboratorios e a todos em geral que têm necessidade da contagem de tempo o mais rápido possivel, que está para ser posto à venda este interessante trabalho da autoria de "J. T. WANDERLEY".

Trata-se de um método prático e de facil aplicação e o qual em sua primeira edição, dedicada a pessoas entendidas no assunto, teve a melhor aceitação, com as mais lisonjeiras referencias ao seu autor, levando o mesmo a publicar a segunda, mais ampliada e com maior número de exemplos para a sua utilização.

O trabalho em questão será posto à disposição dos interessados:

Secção de Vendas de Livros do Ministerio da Guerra;
IRMÃOS DI GIORGIO — 1.º de Março, 2.
LIVRARIA F. ALVES — Ouvidor, 166.
LIVRARIA FREITAS BASTOS — 13 de Maio.

NOTICIAS DA AERÔNAUTICA

CANDIDATOS A CONTROLADOR DE VÔO CHAMADOS A EXAME

Aspirantes aviadores da Reserva designados auxiliares de instrutor — A viagem do ministro a paises sulamericanos — A seleção dos candidatos às bolsas escolares para o Terceiro Programa Interamericano de treino de aviação — Pagamento de aluguéis de casa e do pessoal reformado

Estão chamados a exame, no dia 30 do corrente, os seguintes candidatos ao curso de controlador de vôo e operador de torre da Escola Técnica de Aviação: Joaquim Loureiro da Silva, Alberto Luiz Lopes Alves, Luiz Otavio Dias da Costa, Otorino Colonieze, Rubem Dario Amaral, Oiti Monteiro Arouca, Francisco Picozzi, Heitor d'Artagnan Peixoto, Jerônimo Gonçalves Rosa, Ezio Galvano Figueiredo, Sebastião de Assiz Bretas, Pedro de Azevedo, Jaime da Silva, Demóstenes Ferreira de Almeida, Joaquim Lopes da Silva Cunha, Adalberto Abdalla Morassa, Aloisio de Azevedo Castro, Amauri Rodrigues Prado, Tuede Malta de Campos, Atila de Sousa Melo, Italo Otavio Brandão Caldas, Maura Brandão Caldas, Clecio Miranda e Luiz Lopes da Silva Neto.

Todos os candidatos acima devem comparecer, às 13 horas, na Diretoria de Rotas Aereas, no Aeroporto Santos Dumont.

DESIGNADOS AUXILIARES DE INSTRUTOR

Foram nomeados, por ato de 26 do corrente, e em atenção à necessidade do serviço, auxiliares de Instrutor da Escola de Aeronáutica, a partir de 14 de março último, os aspirantes aviadores da Reserva, convocados, Mauricio Coutinho Dutra e Marcelo Carlos Rangel Porto.

O SR. SALGADO FILHO NO PERÚ

LIMA, 27 (A. P.) — O ministro da Aeronáutica do Brasil, sr. Salgado Filho, terminou ontem o seu programa de visita a Lima, assistindo à recepção que lhe ofereceu o agregado da Aeronáutica de seu país, sr. Gomes Pereira, e senhora, e ao banquete que deu em sua honra o ministro da Aviação do Perú, general Fernando Melgar, no Aero Clube.

Ontem, pela manhã, o ministro Salgado Filho visitou a Base Aerea Jorge Chavez, nesta capital, percorrendo o arsenal aeronáutico. Ao meio-dia, no mesmo local, foi servido um "cocktail", durante o qual o sr. Salgado Filho foi condecorado com a Cruz Peruana de Aviação.

Conforme está programado, o ministro brasileiro deve seguir hoje para a cidade de Arequipa, onde será hóspede das autoridades da Base Aerea Vitor Cercana, naquela cidade.

TERCEIRO PROGRAMA INTERAMERICANO DE TREINO DE AVIAÇÃO

Ultimaram-se os trabalhos para a seleção dos candidatos às bolsas escolares para o Terceiro Programa Interamericano de treino de aviação. Cinquenta e um brasileiros foram contemplados no certame, realizado sob os auspicios da Administração de Aeronáutica Civil, e do governo dos Estados Unidos, que proporcionará aos estudantes transporte, manutenção e uma pensão mensal de 30 dólares.

Os centros de treino serão: para pilotos, a Universidade de Purdue, em Lafayette, Indiana; para mecânicos, a Escola de Aviação Sparta, em Tulsa, Oklahoma; para técnicos, a Escola Civil de Aviação e Administração do Kansas City, Missouri.

Foram os seguintes os contemplados com a bolsa: Para Pilotos — Paulo Afonso de Albuquerque, Caetano Estelita Cavalcanti Pessoa Filho, Rubens Abreu Avelar, Miguel Burd Lambert, Stellio Marques Vieira, Jaime Jacó Weingarther, Amauri de Faria, Gouthe Pires de Lima Rabelo, Tito Livio Crato Ferreira, Wilton Manuel Coragem, Adar Rosa Rangel. Para mecânicos — Elton Teixeira, Carlos Wunderilich, Frederico Leopoldo da Silva Junior, José Edisio de Sousa, Arlindo Maruca, Carl Thomaz Blackman, Wilde Enico Monteiro, Amaro Guerreiro de Castilho, Silva Filho, L'Eraistre Monteiro, José de Oliveira, N. Lustosa Cabral, Oliveira Lira, Armand Pedrosa, A. China Neto, Jó Alves da Câmara, E. Madruga Nóbrega, Edward Edmundo Ruschmann, Silvio Mario Machado Pedrosa, Ernesto Volleger. Para técnicos: Robert de Freitas Caracciolo, Damião Capobianco Esta, George Harold Giess, Murilo de Chirée Jardim, Ari Paula Faria da Cunha, Gasparino José de Santana, Paulo de Andrade Romaris, Emanuel Nicoll Richard Roberts Ashlin, Milton Cardoso de Freitas Guimarães, George Grande, José Simões Henriques, Wilson Rocha, Otavio Arruda Pimentel, Roberti Venerando Pereira, Valdir Bosignoli, Jaime Mendel Krotman, Demetrio Giani, Julio Valente, Manuel Acrisio de Góis Bezerra.

DEPÓSITO DE AERONAUTICA DO RIO DE JANEIRO

O tesoureiro do Depósito de Aeronáutica do Rio de Janeiro está comunicando que o pagamento do pessoal reformado será feito no dia 29, a partir das 13 horas, e o dos aluguéis de casa, no dia 5, no primeiro expediente.

Os que faltarem nos dias acima só receberão às segundas-feiras, na parte da manhã.

DECRETOS ASSINADOS PELO PRESIDENTE DA REPÚBLICA

O presidente da República assinou os seguintes decretos na pasta da Aeronáutica:

Promovendo, "post-mortem", a capitão o 1.º tenente José Carlos Ferreira Filho, Mario Ferreira dos Santos, Urano de Oliveira Alves, Abilio Alves Dias, José Ferreira, Arnaldo de Sousa Brandão, Mario de Assiz Batista, Simão Nader e Augusto Cesar Viana Neto.

Transferindo para a Reserva de 2.ª Classe o capitão médico Carlos Augusto Borges Palhares, os 2.ºs tenentes médicos Antonio Dias Rabelo Filho e José Luiz Guimarães Santos.

Concedendo demissão do Serviço Ativo da F. A. B., ao 1.º tenente médico Maurilio da Rocha Freire.

Concedendo — medalha de ouro, com passadeira de ouro, ao general aviador Alvaro Deckeber e ao sub-oficial Silverio Pereira dos Santos; medalha de prata, com passadeira de prata, ao tenente coronel aviador Gabriel Grun Moss, major intendente Luiz Peres Moreira, capitão intendente Tiago de Santana Arguelo, 1.º tenente José João de Medeiros, 2.º tenente Antonio Pedro Bulhões, sub-oficial Ariel Diniz Veras, e 1.º sargento Carmelio Silvestro dos Santos; e medalha de bronze, com passadeira de bronze, ao tenente coronel aviador Lincoln Torres, Horta e segundos tenentes Milton de major aviador Afonso Celso Parreiras Lemos Camargo, Mario Mamede, Diómedes de Vasconcelos Ferreira e Humberto dos Santos Malta.

Concedendo reforma ao 3.º sargento Pedro Antonio dos Santos.

FARA' NOVO EXAME DE SAUDE

O chefe do gabinete do ministro despachou favoravelmente, nos termos do parecer do Serviço de Saude, o requerimento de Moacir Rabelo de Almeida, que solicitou nova inspeção de saude para matricula na Escola de Especialistas de Aeronáutica.

NO GABINETE

Estiveram, ontem, no gabinete do titular da pasta: brigadeiro Ajalmar Mascarenhas, diretor do Pessoal; coronel av. Francisco Melo, comandante do 1.º Regimento de Aviação; coronel médico Godinho dos Santos, chefe do Serviço de Saude, coronel intendente José Granja, chefe do Serviço de Fazenda; ministro Tompson Flores; e srs. Cesar Grilo, diretor da Aeronáutica Civil, Roberto Pimentel, presidente do Aero Clube do Brasil, e Helio Siqueira.

No gabinete esteve, ainda, o coronel Ramiro de Noronha, governador de Ponta Porã.

Comissão Técnica de Orientação Sindical

Realizar-se-á hoje, às 20 horas, a reunião mensal, marcada para as últimas terças-feiras de cada mês, dos membros da Comissão Técnica de Orientação Sindical com todos os diretores de sindicatos de empregados e classes liberais. A reunião terá lugar no auditorio do Instituto de Aposentadoria e Pensões dos Empregados em Transportes e Cargas, à avenida Graça Aranha n. 35, 11.º andar. Serão debatidos varios assuntos relacionados com a vida e organização das entidades sindicais e atendidas todas as consultas e prestados todos os esclarecimentos solicitados. Terminados os trabalhos, haverá uma sessão cinematográfica, organizada pelo Serviço de Recreação Operaria, da qual serão exibidos o "Documentario n.º 1" feito pelo S.R.O. e que fixa o desenrolar da grande festa trabalhista de 1.º de maio no Pacaembú, desenhos de Walt Disney e outros filmes.

LIVRARIA ALVES Livros colegiais e acadêmicos. Rua do Ouvidor, n.º 164.

BONUS DE GUERRA
COMPRO Av. Rio Branco, 108, 10.º, S. 1003, Tel. 22-7760 — Jose

Aproveitem
ATE' 30 DESTE MÊS PORQUE AS DEMOLIÇÕES VÃO COMEÇAR! E A POEIRA ESTRAGA TUDO!!!
A NOBREZA
POR ESTE MOTIVO ESTÁ VENDENDO TUDO ASSIM!
Na grande venda durante 15 dias

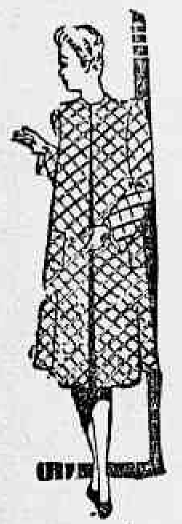

QUE PREÇOS !

Casaco 3/4 moda para senhora, padrão escossês	29,50
Casacos curtos para senhoritas, pura lã	45,00
Casacos 3/4 pura lã, padrão em xadrez, largo, reclame	49,00
Manteaux de pura lã, forrado até nas mangas, novidade	59,00
Manteaux, modelo americano, lã em xadrez da moda, forrado até as mangas	75,00
Manteaux modelo princesa, elegancia e distinção, lã pura	105,00
Manteaux modelo com lindas e variadas golas pura lã	120,00
Manteaux lã americana, forro de seda, últimas criações da moda	159,00
Manteaux de luxo e beleza, lãs modernissimas forro de seda	170,00
Manteaux elegante, lã novidade, forro lumier, artigo de luxo	220,00
Manteaux lã Chervot, modelos exclusivos forro, seda extra	250,00
Manteaux de lavosier, novidade lindos modelos, forro de seda	300,00

Notas novas de Cr$ 10,00
A NOBREZA está dando no troco aos seus fregueses notas de Cr$ 10,00, emissão nova
A NOBREZA
95, Uruguaiana, 95

Sindicato dos Oficiais Eletricistas do Rio de Janeiro

Sede: Av. Presidente Vargas, 857 - 2.º.

ASSEMBLÉIA GERAL EXTRAORDINARIA

A Diretoria deste Sindicato convida aos eletricistas sindicalizados para tomarem parte na Assembléia Geral Extraordinaria que será realizada hoje (28), em sua sede social, afim de ser aprovada a previsão orçamentaria para 1945.

Rio de Janeiro, 27 de junho de 1944.

JOSE' DE OLIVEIRA — Presidente.

RIAN
FONE: 47.1144
SÃO LUIZ
FONES: 25.7679-25.7459
VITORIA
FONE: 42.9020
AMERICA
FONE: 48.4519
Amanhã
HORARIO: 2·4·6·8·10
Bette DAVIS
PAUL LUKAS
GERALDINE FITZGERALD
HORAS DE TORMENTA
"WATCH ON THE RHINE"
SIMULTANEAMENTE
CARIOCA e PATHÉ
NACS.: FILME JORNAL 5 x 10 (DFB) — CINELANDIA JORNAL 31 E 33 — REPORTER DA TELA 155, 156 E 157 (DN).

EDIFICIO "GOITACAZ"

RUA POMPEU LOUREIRO COM FRENTE PARA A PRAÇA EUGENIO JARDIM

2 APARTAMENTOS POR ANDAR
TODOS DE FRENTE — LADO DA SOMBRA
APARTAMENTOS COM HALL — SALETA — 2 SALAS — 3 QUARTOS — 2 VARANDAS E DEPENDENCIAS COMPLETAS DE EMPREGADO
CONSTRUÇÃO JÁ INICIADA

2 Elevadores "RADIUM" já adquiridos

PREÇO: DE 250.000 A 300.000 CRUZEIROS

PROJETO E CONSTRUÇÃO DA

CONSTRUTORA ALENCAR LTDA.

INCORPORAÇÃO DE

IVO DE ALENCAR

ED. JORNAL DO COMERCIO, 5.° ANDAR

EDIFICIO "THEBAS"

RUA 2 DE DEZEMBRO, 136/142

Apartamentos com hall – Saleta – 2 salas – 3 quartos – Varanda e dependencias completas de empregado

PREÇO: DE 180.000 A 300.000 CRUZEIROS

2 Elevadores "RADIUM" já adquiridos

PROJETO E CONSTRUÇÃO DA

CONSTRUTORA ALENCAR LTDA.

INCORPORAÇÃO DE

IVO DE ALENCAR

ED. JORNAL DO COMERCIO, 5.° ANDAR

EDIFICIO "PAQUEQUER"

ALTO DE TERESÓPOLIS

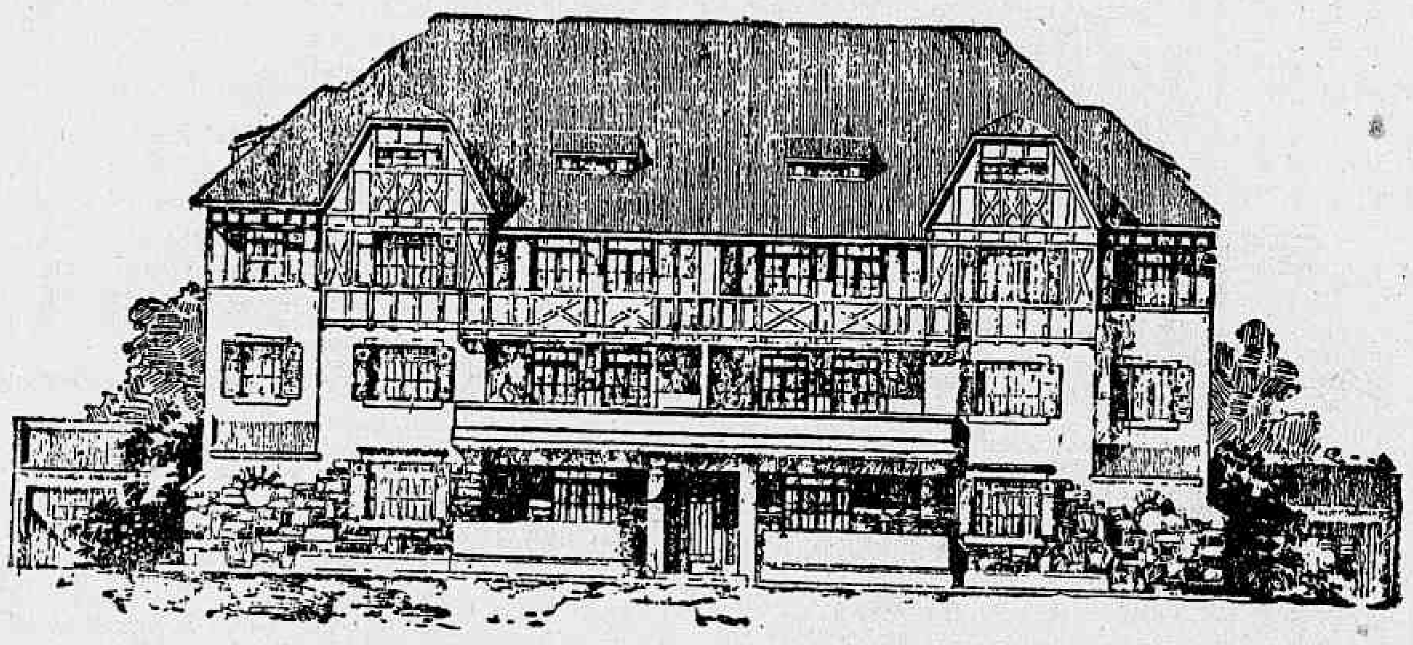

APARTAMENTO EM LOCAL PRIVILEGIADO
com frente para a Praça Nilo Peçanha
CLIMA DA SUIÇA — VISTA DESLUMBRANTE — APARTAMENTOS COM HALL — SALETA — SALA (27 m2) — 3 QUARTOS (46 m2) — VARANDA — GARAGE E DEPENDENCIAS COMPLETAS DE EMPREGADOS

BASE DE PREÇO 200.000 CRUZEIROS

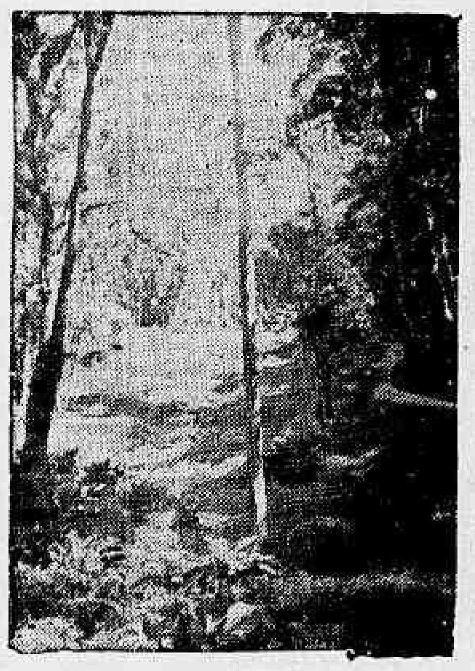

PROJETO E CONSTRUÇÃO DA

CONSTRUTORA ALENCAR LTDA.

INCORPORAÇÃO DE

IVO DE ALENCAR

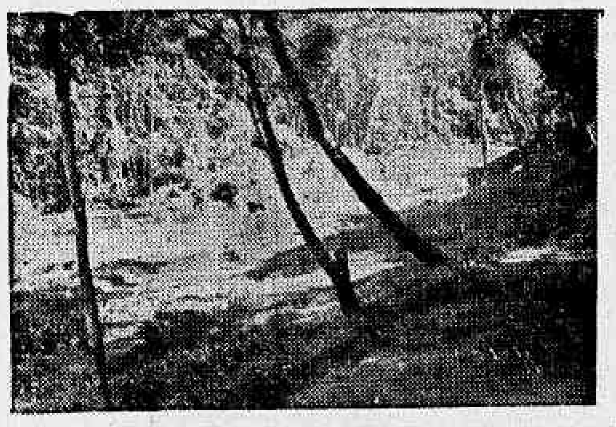

EDIFICIO DO JORNAL DO COMERCIO — 5.° ANDAR

EDIFICIO

"SANTO AMARO"

RUA SANTO AMARO, 39

Vendem-se 12 apartamentos, com saleta – sala – quarto – banheiro completo – cozinha e terraço

PREÇO: Cr$ 1.200,000,00

Projeto e construção da

CONSTRUTORA ALENCAR LTDA.

Incorporação de

IVO DE ALENCAR

Ed. Jornal do Comercio – 5.° andar

EDIFICIO

Mauritânia

Vendem-se 8 lojas com 720 m2 de area util neste luxuoso edificio, no melhor ponto comercial de Copacabana, com frente para a Avenida Copacabana, Avenida Princesa Isabel e Rua Gustavo Sampaio.

BASE DE PREÇO:

Loja n.° 1 . .	Cr$	490.000,00
Loja n.° 2 e 3	Cr$	1.330.000,00
Loja n.°4 . .	Cr$	700.000,00
Loja n.° 5 . .	Cr$	700.000,00
Loja n.° 6 e 7	Cr$	1.770.000,00
Loja n.° 8 . .	Cr$	500.000,00

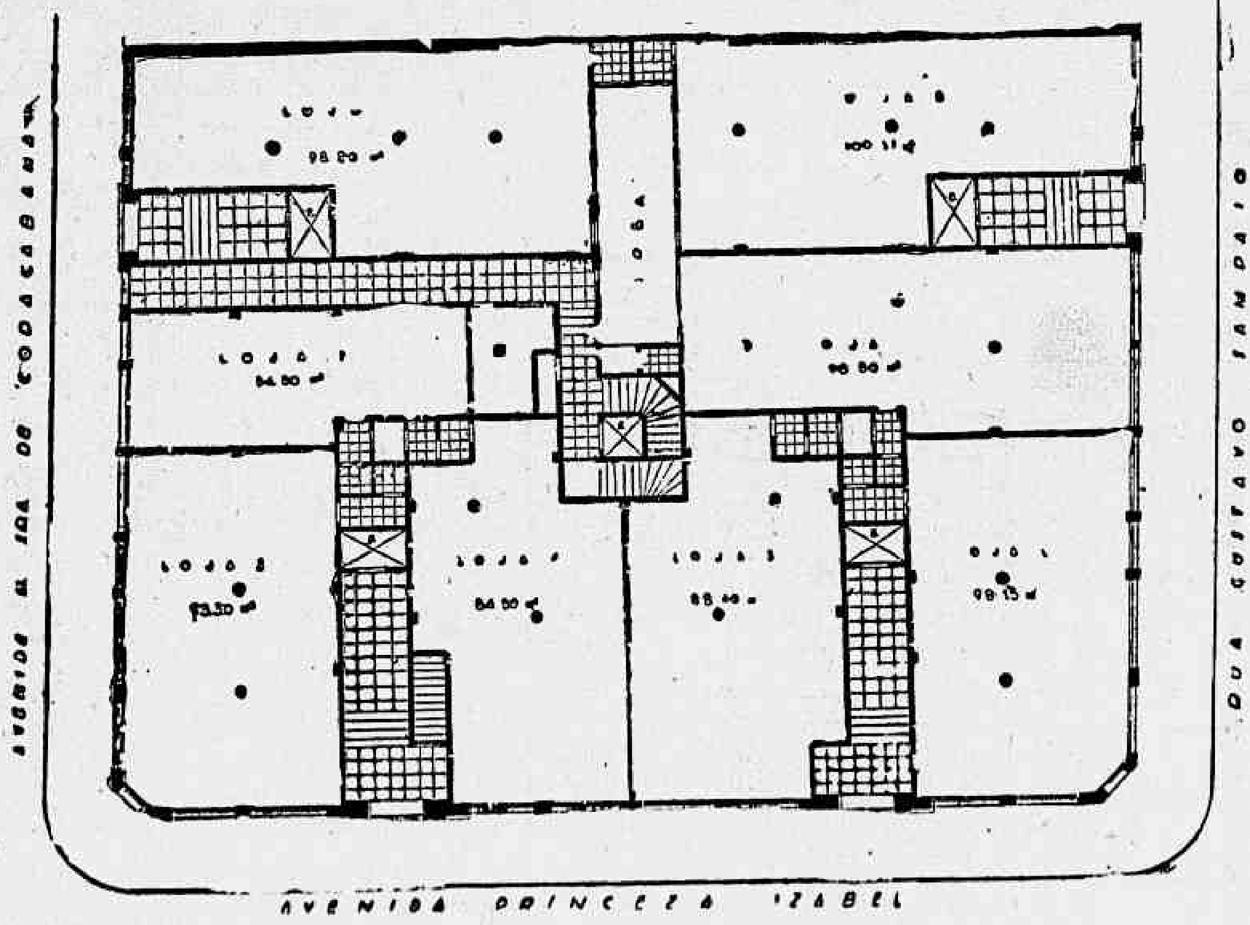

Projeto e Contrução da **CONSTRUTORA ALENCAR LTDA.**

Incorporação de: **IVO DE ALENCAR**

EDIFICIO DO "JORNAL DO COMERCIO" – 5.° ANDAR

OS QUE ACERTAM NA LOTERIA FEDERAL

Pagamentos de premios maiores no mês de maio de 1944

4 milhões 665 mil cruzeiros

O bilhete n. 5698 da Loteria Federal do Brasil, premiado com 400 mil cruzeiros na extração do dia 3 de Maio, foi vendido em Juiz de Fora, Minas pelo agente Arthur Ignacio de Lima e pago aos seguintes contemplados: Sra. Placidina de Araujo Carvalho, operaria, residente à Vila Operaria n. 45; Luiz Gonzaga de Sousa, proprietario da alfaiataria Aparecida; Francisco Lauro da Silva, rua Três de Maio n. 1; Romano Baptista Filho, cavuqueiro, residente no Retiro; José Reis, padeiro, rua Dr. Oscar Vidal n. 101; em Mathias Barbosa: Américo Lourenço, lavrador, residente na Fazenda S. Pedro Alcântara, no Municipio de Mathias Barbosa; Bolivar Caramurú de Oliveira, rua D. Lasagna número 115; Helio Repetto Cortez, que recebeu por conta do Sr. Felipe Augusto Pinto, residente à rua General Polidoro n. 248, nesta capital.

O bilhete n. 26758 premiado com 40 mil cruzeiros, 2.º premio, da extração acima, foi vendido em Curitiba pelo agente Paulo Monteiro e pago a Antonio Sebastião Pereira, residente em Santo Antonio da Platina, interior do Paraná.

O bilhete n. 29164 premiado com 1 milhão de cruzeiros na extração do dia 6 de Maio, foi vendido em São Paulo pela agencia A Preferida e pago aos seguintes: Maximino Pires Franco, famacêutico, rua Atibaia n. 386; Edgard de Figueiredo Grell, bancario, rua 15 de Novembro n. 240; Georges Lahann, comerciante, rua Tamandaré n. 279; Osvaldo João Tolesano, rua Lavapés número 522; D. Odete Campelo de Luca, rua Oliveira Dias n. 49; Jorge Prates Trivelin, Av. Rangel Pestana n. 1.211 — casa 3; José Gonçalves, lavrador, rua Ernesto Silva n. 2 — Penha.

O bilhete n. 29165 premiado com 25 mil cruzeiros na extração acima, foi vendido em São Paulo e pago à srta. Vera Barbosa Mamede, rua D. Rosa n. 42.

O bilhete n. 18674 premiado com 50 mil cruzeiros, 3.º permio da extração do dia 6 de Maio, foi vendido nesta capital pela Esquina da Sorte e pago a: Aguinaldo dos Reis Figueira, residente à rua Campos Sales n. 51-A e Elias dos Santos Monteiro, residente em Nova Friburvo, Estado do Rio, à rua Almirante Barroso — ap. 2.

O bilhete n. 4351 premiado com 400 mil cruzeiros na extração do dia 10 de Maio, foi vendido no Rio pela Casa Fasanelo e pago aos seguintes: Nilo de Sousa Ribeiro, industriario, Avenida Suburbana n. 9704; Manoel Aprigio Rosa, servente de obras rua Aipuá n. 6 — Cascadura; Miguel Pascual Savartano, operario, rua Tatuhy n. 818 — Madureira: D. Henriqueta Rodrigues Pereira, rua Solimões número 627 — Piedade; Geraldo Rosal Neves, funcionario público, Pateo da Estação n. 23 A — Deodoro; Manoel Lourenço Paes — operario — rua Constancia — Campinho.

O bilhete n. 22061 premiado com 800 mil cruzeiros na extração do dia 13 de Maio, foi vendido em Uberaba, Minas, e pago a Euclides Rufino de Abreu, residente à Av. Cesario Alvim n. 388, em Uberlandia.

O bilhete n. 3902 premiado com 400 mil cruzeiros na extração do dia 17 de Maio, foi vendido em São Paulo, pelos agentes Antunes de Abreu & Cia. e pago aos seguintes: Ismael Moisés Rubnsptein, rua Sta. Efigenia n. 714; José Geraldo, carpinteiro, rua Mario' Castro n. 7; Dr. José Oliveira Mazza, rua São Domingos n. 309; Carlos Debetiz, rua Pedro de Morais n. 980; Antonio Oliva, Avenida Dr. Arnaldo n. 1167; Narciso dos Santos Pontes, rua Iguateni número 491.

O bilhete n. 23722 premiado com 500 mil cruzeiros na extração do dia 20 de Maio, foi vendido no Rio pelo Ao Mundo Lotérico e pago aos seguintes contemplados: Pegurri Giovani, mecânico, rua Benjamim Constant, 40 — Gloria; Antonio Vitorino, pedreiro, Ladeira do Ascurra número 117; Albino Rosa Fernandes, rua das Laranjeiras n. 57; Pedro Lino de Andrade, empregado da Light, Estrada Nazareth n. 20, Ricardo de Albuquerque; José Maria Julio, rua Embahiba n. 306, Vicente de Carvalho; Arthur da Costa, vendedor da praça, rua Sant'Ana n. 101; Aristides de Castro Dias, empregado da Light, residente à rua Ana Neri n. 686; Carnot B. Pessoa de Mello, fiscal do Instituto do Acucar, residente em Itaperuna, Estado do Rio; Juvenal de Oliveira, rua Catete n. 305; João Luiz da Silva, rua Teófilo Otoni n. 113.

O bilhete n. 25898 premiado com 400 mil cruzeiros na extração do dia 24 de Maio, foi vendido no Rio pelo Ao Mundo Lotérico e pago aos seguintes: Manoel Joaquim Martins Miranda, lavador de automovel, rua Barão de São Felix n. 108; Elias Miguel, rua Juvenal Galeno, 37 — Ramos; Antonio José Ferreira, operario, residente no Municipio de Rio Bonito — Estado do Rio; Stefano Zagari, contador, Avenida Graça Aranha n. 416, 2.º andar; Angeol Felix Pereira, motorista, rua Paulo Frontin número 85, terreo; Natal Bruno, rua Joaquim Silva n. 77, sobrado.

O bilhete n. 401 premiado com 500 mil cruzeiros na extração do dia 27 de Maio, foi vendido em São Salvador, Baía, e pago aos seguintes: tenente Domingos Raimundo Canabrava, rua Dr. Seabra n. 1; Anastacio Pereira dos Santos, Alagoinhas; Francisco Aragão Freitas, industriario, rua Dr Seabra n. 430; José de Lima Passos, comerciario, Praia do Trote.

O bilhete n. 11590 premiado com 50 mil cruzeiros na extração acima, foi vendido no Rio pelo Ao Mundo Lotérico e pago a Hercilio J. Soares, residente à rua Antonio Basilio n. 89 — Tijuca.

O bilhete n. 17406 premiado com 400 mil cruzeiros na extração do dia 31 de Maio, foi vendido em Campos, Estado do Rio, pelo agente José Ribeiro Pereira, e pago aos seguintes contemplados: Nagib David, Manoel Soares, Herman Lessa, Antonio Ribeiro Gonçalves, Manoel Pereira, Homero Alves, Bemvindo Gonçalves, Jercelino Gomes de Sousa, Salvador Edison Pereira Duarte, residentes em Campos e Antonio Pedro da Silva, motorista, residente à rua São Pedro n. 35, em Niterói.

GINASIO RENASCENCA
RUA DO BISPO, 159 — TEL.: 28-3266
ACEITAM-SE GUIAS DE TRANSFERENCIA — AS AULAS DO CURSO PRIMARIO SERÃO REABERTAS NO DIA 3 DE JULHO.
MATRICULAS ABERTAS.

Curso Especializado de Admissão
AULAS DIURNAS E NOTURNAS
MATRICULAS ABERTAS — MENSALIDADES MÓDICAS
Todo o aluno matriculado no EDUCANDARIO RUI BARBOSA recebe uma APÓLICE DE GARANTIA DE EDUCAÇÃO que lhe dará direito a concluir GRATUITAMENTE o seu curso se vier a falecer a pessoa que custeava seus estudos.
EDUCANDARIO RUI BARBOSA
SOB INSPEÇÃO FEDERAL
Primario — Secundario — Comercial
RUA GAGO COUTINHO, 25
(LARGO DO MACHADO)
TELEFONE: 25-2608.

AOS ALUNOS DO CURSO GINASIAL
O ATHENEU SÃO LUIZ, tendo em vista o elevado número de pedidos de transferencia que tem recebido, e na impossibilidade de atender a todos, comunica que as vagas existentes nas 4 series ginasiais são apenas as seguintes:
1.ª SERIE GINASIAL — turma A (feminina) — 3 vagas
1.ª SERIE GINASIAL — turma B (masculina) — 5 vagas
2.ª SERIE GINASIAL — turma A (feminina) — 5 vagas
2.ª SERIE GINASIAL — turba B (masculina) — 4 vagas
3.ª SERIE GINASIAL — turma A (feminina) — 4 vagas
3.ª SERIE GINASIAL — turba B (masculina) — 2 vagas
4.ª SERIE — não há vagas.
SECRETARIA DO ATHENEU SÃO LUIZ, JUNHO DE 1944
EXPEDIENTE: DE 8 AS 18 HORAS, DIARIAMENTE
Rua Silveira Martins, 151 e 153 (Catete)
Telefone: 25-4855

Associações culturais e científicas

SOCIEDADE BRASILEIRA DE PATOLOGIA CLÍNICA — Reune-se hoje, às 21 horas, com a seguinte ordem do dia: a) discussão e aprovação dos Estatutos; b) eleição da diretoria.

SOCIEDADE DE HOMENS DE LETRAS DO BRASIL — Realizar-se-á hoje, às 17 horas, no salão nobre da S. B. A. T., à Avenida Almirante Barroso, 97, 3.º andar, a posse dos novos socios prof. Argemiro de Araujo Jorge, que será recebido pelo prof. Oliveira Sá, e dr. Artur Nunes da Silva, que será saudado pelo dr. Renato Segadas Viana. Usarão da palavra, ainda o sr. Osvaldo Paixão, as poetisas Honorina Bittencourt, Isis Figueiras e Marcele D'Eldorado.

STANDARD PHONIC DRILL CLUB — Na última reunião do SPDC, a srta. Evelyn Calvert fez uma conferencia, em inglês, sobre a atividade das mulheres na guerra de hoje, seguindo-se com a palavra o dr. Relo Filho, que leu um trabalho de sua autoria sobre os homens solteiros. Terminou a reunião com um programa organizado pela srta. Maria de Lourdes A. Pereira, em comemoração de S. João, sob a orientação da professora Louise Slater e colaboração das associadas Celia França Campos, Norma Fiorito, Ernestina Lobo e Rute de Moura e Silva.

SOCIEDADE BRASILEIRA DE DERMATOLOGIA E SIFILOGRAFIA — Hoje será realizada, sob a presidencia do prof. J. Ramos e Silva, a reunião mensal dessa Sociedade, no Pavilhão S. Miguel (Santa Casa), com a seguinte ordem do dia: 1) — Dr. R. Azulay: reticulo-sarcoma da órbita; 2) — Profs. F. E. Rabelo e H. Portugal: nevo azul; 3) — Dr. Edgar Drolhe: epitelioma epitelioide sobre cicatriz de queimadura; 4) — Prof. J. Ramos e Silva e dr. A. Padilha: pseudo millum coloide; 5) — Dr. A. Oliveira Lima: asma e dermatite por contacto pelo gênero Lonchocarpus; 6) — Prof. J. Ramos e Silva e dr. D. Periassú: caso pró-diagnose (eritrodermia pré-micósica).

COLEGIO ANATÔMICO BRASILEIRO — Reune-se amanhã, às 17 horas, na sede da Academia Nacional de Medicina, à av. Augusto Severo n. 4, e com a seguinte ordem do dia: I — Prof. Rocha Lagoa: "Vascularização dos nucleos da base do encéfalo". II — Comunicações livres.

INSTITUTO BRASIL - ESTADOS UNIDOS — A aula de Sociologia ministrada pelo prof. Rex Crawford, fixada para esta tarde, foi, por motivo de força maior, transferida para o próximo dia 5, às 17,30 horas.

— O Conselho Deliberativo, eleito por ato da Assembléia Geral do dia 20 do corrente, deverá reunir-se no próximo sábado, às 10,30 horas, para eleger a nova diretoria do Instituto Brasil-Estados Unidos, no periodo social de 1944-46.

ACADEMIA NACIONAL DE FARMACIA — Reunir-se-á no Edificio do Silogeu Brasileiro, no próximo dia 3 de julho, às 20,30 horas, para, sob a presidencia do acadêmico Carlos da Silva Araujo, comemorar o centenario do aparecimento da obra de Dorvanet "L'Oficine" e reverenciar a memoria do cientista farmacêutico Julio Janevot. Sobre a personalidade deste último, fará uma conferencia o acadêmico Sousa Martins, que tem sua cadeira patrocinada por aquele vulto da ciencia, seguindo-se, pelo acadêmico prof. Virgilio Lucas, um estudo do referido livro.

Os programas para hoje:

TEATROS

- MUNICIPAL - 22-2885. Cia. Francesa de Comedia, às 21 hs. - "La Passarelle".

- RIVAL - 22-2721. Cia. Déla-Cazarré, às 20 e 22 hs. - "Gato por Lebre".

- JOÃO CAETANO - 43-4278. Cia. Beatriz-Oscarito, às 19,15 e 21,45 hs. - "Fogo na Canjica".

- RECREIO - 22-8164. Cia. Valter Pinto, às 19,45 e 21,45 hs. - "Barca da Cantareira".

- SERRADOR - 42-6442. Cia. Eva Todor, às 20 e 22 hs. - "À Sombra dos Laranjais".

- CARLOS GOMES - 22-7581. Cia. Argentina de Revistas, às 20 e 22 hs. - "Melodias do Mundo".

- GLORIA - 22-9145. Cia. Jaime Costa, às 20 e 22 hs. - "Os Maridos Atacam de Madrugada".
- REGINA - 42-1830. Cia. Dulcina-Odilon, às 20 e 22 hs. - "Convite à Vida".

CINEMAS

CINELANDIA

- CAPITOLIO - 22-6788. Sessões Passatempo.
- CINEAC O. K. - 42-0525. Novidades.

- IMPERIO - 22-9348. "Turbilhão".
- METRO - 22-6490. "Du Barry era um Pedaço".
- ODEON - 22-1508. "Abutre Humano".
- PALACIO - 22-0038. "Claudia".

- PATHE' - 22-8705. "A Dama Fantasma" (I. até 14).

- PLAZA - 22-1097. "Branca de Neve e os Sete Anões".

- REX - 22-6327. "Os Misterios da Vida".
- VITORIA - 42-9020. "O Grande Homem".

CENTRO

- CENTENARIO - 43-8543. "O Castelo do Homem sem Alma" e "Revólveres e Laços" (I. até 18).

- CINEAC - TRIANON - 42-6024. Variedades.

- COLONIAL - 42-8512. "Terror no Deserto" e "O Falso Delegado".

- D. PEDRO - "Um Cavalheiro do Sul".

- ELDORADO - 42-3146. "Paixão Oriental" (I. até 14).

- FLORIANO - 43-9074. "Bandido Romântico".

- GUARANI - 22-9435. "Ele sem Ela" e "Vaqueiro Intrépido" (I. até 10).
- IDEAL - 42-1218. "Idilio de Andy Hardy".

- IRIS - 42-0783. "Chamando a Morte" e "Encrenca Sincronizada".

- LAPA - 22-2543. "O Amor que não Morreu".
- MEM DE SA' - 42-2232. "Lourinha do Panamá".

- METROPOLE - 22-8280. "O Fantasma da Ópera" (I. até 10).
- PARISIENSE - 22-0123. "Sahara".

- POPULAR - 43-1854. "Comando Negro", "Misterios do Alem" e "Pavor em Londres".
- PRIMOR - 43-6631. "Arrisca-te, Mulher, e "O Destruidor".

- REPÚBLICA - 22-0271. "Forjador de Homens".

- RIO BRANCO - 43-1639. "Bonita Como Nunca" e "Moleque Tião".
- SÃO JOSE' - 42-0592. "O Diabo Disse: Não!".

BAIRROS

- ALFA - 29-8215. "O Torvelinho Feminino" e "Ela é da Pontinha".
- AMÉRICA - 48-4519. "O Grande Homem".

- AMERICANO - 47-2003. "Erros da Adolescencia" e "Justiça Vingadora" (I. até 10).

- APOLO - 48-4693. "Aquilo sim, era Vida!".
- ASTORIA - 47-0466. "Forjador de Homens".

- AVENIDA - 48-1667. "Lourinha do Panamá".
- BANDEIRA - 28-7575. "Pistoleiros sem Pistola" e "Sherlock Holmes".
- BEIJA-FLOR - 29-3174. "Canção da Vitoria" e "Taxi, Senhor?".

- CARIOCA - 28-8178. "Paris nas Trevas".
- CATUMBI - 22-3661. "Sargento York" e "Ela é da Pontinha".

- COLISEU - 29-8753. "Idilio a Muque" e "Aventura à Meia-Noite".
- EDISON - 29-4449. "Mania de Antiguidades" e "Taxi, Senhor?".

- FLORESTA - 26-6257. "A Loura de Singapura" e "O Veleiro Fantasma".
- FLUMINENSE - 28-1404. "Nupcias de Escândalo" e "Cinco Covas no Egito".

- GRAJAU' - 38-1311. "Um Mergulho no Inferno" (I. até 10).

- GUANABARA - 26-9239. "Dama por uma Noite" e "Mineiro Misterioso" (I. até 10).
- HADDOCK LOBO - 48-9610. "Terror no Deserto".

- IPANEMA - 47-3306. "A Dama Fantasma" (I. até 14).
- IRAJA' - 29-0330. "Duas Vezes Meu" e "O Falcão Contra-Ataca".

- JOVIAL - 29-0652. "O Manda-Chuva" e "Música da Vitoria" (I. até 18).
- LUX - "Encontro em Londres" e "O Matuto Esperto".

- MADUREIRA - 29-0733. "Mania de Antiguidades" e "O Código do Cangaceiro".

- MARACANA - 48-1010. "Quadrilhas da Cidade" e "O Código do Cangaceiro" (I. até 10).

- MASCOTE - 29-0411. "O Fantasma dos Mares" e "O Falcão em Perigo".
- MEIER - 29-1232. "Quando a Noite Cai".

- METRO - COPACABANA - 47-2720. "O Trem do Diabo".
- METRO - TIJUCA - 48-0370 "O Trem do Diabo".
- MODELO - 29-1578. "A Mulher Fera" e "Sem Destino" (I. até 18).

- MODERNO - "Vida Contra Vida" e "Legião Fronteiriça"
- NATAL - 43-1409. "Virginia Romântica" e "O Caminho de Satanaz".

- OLINDA - 48-1022. "Forjador de Homens".
- ORIENTE - 30-1131. "O Mistério da Cascavel".
- PALACIO VITORIA - [illegible] "A Mulher que eu Deixei" e "A Maldição dos Rancheiros".
- PARAISO - [illegible] "Corações Enamorados" e "Herança Inesperada".

- PARA TODOS - 29-5101. "Mosqueteiros da India" e "Proa ao Perigo".
- PENHA - 30-1121. "De Cartola e Calças Listadas" e "Um Chefe Formidavel".

- PIEDADE - 29-6722. "Amor e Heroicidade" (I. até 14).
- PIRAJA' - 47-2503. "A Torre de Londres" e [illegible]
- ROSARIO - [illegible]
- POLITEAMA - 25-1143. "O Manda-Chuva" (I. até 10).
- QUINTINO - [illegible] "Ao Levantar do Pano" e "O Homem sem Alma" (I. até 18).
- RAMOS - 30-1094. "Os Anjos e os Gangsters".

- RIAN - 47-1144. "Paris nas Trevas".
- RITZ - 47-1222. "O Falcão e os Estudantes". [illegible] e "Nick Carter, Super-Detetive".
- ROXY - 27-6245. "O Grande Homem".
- SANTA CECILIA - 30-1021. "Uma Noite Perigosa" e "O Campeão e a Dama".

- SANTA HELENA - 30-2000. "O Amor faz das suas".
- SÃO CRISTOVÃO - 28-4025. "Canção da Vitoria" e "Espoliadores de Sonora".
- SÃO LUIZ - 25-7400. "Dama Fantasma" (I. até 14).

- TIJUCA - 48-4510. "Ao Levantar do Pano" e "O Homem sem Alma" (I. até 18).
- VAZ LOBO - 29-0108. "Vale a Pena Roubar".
- VELO - 48-1381. "Aventuras de Jimmy Valentine" e "O Mineiro Misterioso" (I. até 10).

- VILA ISABEL - 38-1310. "Amor e Heroicidade" e "Legião Fronteiriça" (I. até 14).

BENTO RIBEIRO

- BENTO RIBEIRO - "Confissões de um Espião Nazista".
- CAXIAS - "Mamãe, eu Quero" e "Navegando em Ritmo".

NITERÓI

- EDEN - "Pistoleiros sem Pistola" e "Sherlock Holmes".
- IMPERIAL - "Quadrilhas da Cidade" e "Erros da Adolescencia" (I. até 10).
- ODEON - "Kathleen".
- RIO BRANCO - "O Jovem Mr. Pitt" e "A Mulher do Dia".

PETROPOLIS

- CAPITOLIO - "Chamando a Morte" e "Encrenca Sincronizada" (I. até 10).

- D. PEDRO - "Aventuras de Jimmy Valentine" e "Salteadores dos Pampas" (I. até 18).
- PETROPOLIS - "Na Noite do Passado".

Aos srs. gerentes de cinemas

Pedimos aos srs. gerentes de cinemas que nos comuniquem, com a necessaria antecedencia, as alterações dos respectivos programas afim de evitar que o publico seja mal informado sobre os filmes em exibição.

Educação e Cultura

Diario Escolar

Movimento Universitario

Escola Nacional de Engenharia

EXAMES DE SEGUNDA ÉPOCA

MECANICA APLICADA — Hoje, às 14 horas, prova escrita de exame vago (2.ª chamada) para o aluno Rubem Souto Maior.

PONTES — Dia 29-6-44, às 15 horas, exame vago para o aluno Oliver Rangel Barata.

CONSTRUÇÃO CIVIL — Dia 29-6-44, às 15 horas, exame oral para os alunos Joaquim Francisco Veloso Galvão, José Gonçalves de Azevedo, Natan Roseman, Valter Berwerth, Zilmar Soares Montaury, José Joaquim Carneiro de Mendonça, Valdo Mario da Costa Araujo, Mario Santos Nascimento e Paulo Gentilio de Carvalho Melo. A mesma hora, exame especial e prova oral de exame vago.

METALURGICA — Hoje, às 17 horas, prova oral de exame vago para o aluno Samuel Goltzman.

METALURGIA — Dia 29-6-44, às 17 horas, prova oral de exame vago para José da Silva Couto.

PROVAS PARCIAIS

Dia 1-7-44, Descritiva, às 13 horas.

Dia 3-7-44, Mecânica, às 10 horas; Quimica Tecnológica, às 14 horas; Zoologia e Botânica, às 14 horas.

Dia 4-7-44, Tecnologia Mecânica, às 14 horas; Cálculo, às 10 horas; Eletrotécnica, às 14 horas.

Dia 5-7-44, Mat. de Construção, às 14 horas; Resistencia, às 10 horas; Analitica, às 14 horas.

CONFERENCIA

Amanhã, às 17 horas, o brigadeiro do ar Antonio Guedez Muniz, fará uma conferencia na Escola Nacional de Engenharia, sobre o tema "A Escola Nacional de Motores". Nessa ocasião, será passado um filme sobre uma fábrica americana de motores.

CHAMADA DE ALUNOS

Deverão comparecer com a máxima urgencia à Secção de Expediente, sob pena de terem seus requerimentos indeferidos, os seguintes alunos: Aurea Riedlinger, Bernardo Samuel Manola, Hildewald Guimarães, Jack Franz London, Tulio Celio Braga Studart.

ESTÃO CHAMADOS TAMBEM COM A MÁXIMA URGENCIA À SECÇÃO DE EXPEDIENTE: Manuel Torres de Carvalho Barbosa, Esperidião Gabinio de Carvalho Junior, Luiz Ernani Freire de Sousa, Miguel Galdino de Andrade, Edison Souto Maior, Hernani do Paço Matoso Maia, Mario Loureiro de Morais, José Antonio de Sousa Junior, Murilo Morais Leal, Rui Fonseca, Orlando Norberto Bioise, Manuel Albino dos Santos Queiroz, Sebastião Francisco de Azevedo, José Leão Cohn, Joaquim Prestes dos Santos Maia, Mauro de Sá Mota, Antonio Tavares Leite, Celio Pinto de Padua, Sholem Becker, Roberto José Barbosa de Oliveira, Aimone Camardella, Bernardo José Ferraz, Ernesto Rosenfeld, Geraldino Espindola Magalhães, Luiz Ferraz, Jorge Greenhalgh, José Catunda Martins, João Galvão de Medeiros, Isaac Rosenblatt e Gabriel Torres de Oliveira.

CHAMADO AO PROTOCOLO — Luiz Carvalho Filho.

Faculdade Nacional de Direito

AVISO AOS ALUNOS DO 3.º ANO

As provas parciais de Direito Público Internacional do 3.º ano, do prof. Lineu de Albuquerque Melo, que deixaram de se realizar ontem, foram transferidas para o dia 6 de julho, às 10 horas.

Faculdade Nacional de Medicina

AVISO — São convidados a comparecer à Secção de Expediente os seguintes alunos do 6.º ano médico, de ns. 17, 31, 38, 74, 79, 80, 111, 114, 122, 134, 142, 143, 144, 145 e 146; 5.º ano médico o de n. 146, e o aluno do 1.º ano de nome Munir Cury.

CURSO DE ENFERMAGEM OBSTÉTRICA — Está convidada a comparecer à Secção de Expediente, com a máxima urgencia a sra. Niomar da Conceição.

SOCIEDADE DOS INTERNOS — A diretoria da Sociedade dos Internos da Faculdade Nacional de Medicina comunica que, em sessão realizada no dia 26 de junho, foi feita a apuração das eleições para a festa de despedida dos doutorandos-internos de 1944. Foram homenageados os seguintes professores: dr. A. F. da Costa Junior, paraninfo; drs. Olimpio da Fonseca Filho e Nuno de A. Magalhães, homenagens especiais; drs. Hamilton Nogueira, Edgar Drolhe da Costa e Oscar Ferreira Junior, homenagens; sra. Alda Lossio e Seiblitz, administração.

Para integrar a comissão, foram nomeados os doutorandos internos: Fabio Cesar Penalva Costa, José Venancio Pereira Leite e Nicolau Jorge Nader.

CURSO DE ENFERMAGEM — Convidam-se as alunas do curso de enfermagem da Faculdade de Medicina da Universidade do Brasil, a comparecer a av. Alte. Barroso, 11, 1.º andar., afim de tratar e assunto que se relaciona com suas matriculas. Telefone 43-5191, com Valdir Meneses, ou com Herondina Lima. Tel. 22-3267.

Festa na Moderna Associação Brasileira de Educação

O "Programa dos Novos" retoma amanhã as suas irradiações dentro das competições estabelecidas para os colegios, com a devida contagem de pontos para conquista da taça anual. A transmissão, que estará, como sempre, a cargo da P.R.A.-2, do Ministerio da Educação, será feita amanhã, às 18 horas, diretamente do auditorio da MABE (Moderna Associação Brasileira de Educação). A programação de amanhã apresentará os seguintes números: "O pintor de Cannahy", de Vila Lobos e "Cantar para viver", arranjo do mesmo autor, pelo coro orfeônico, sob a direção do prof. Aldo Taranto; "Olhos Negros" e "Rapsodia Húngara n. 2", de Liszt, pela Orquestra de Gaitas Tupinambá"; "En donde estás", de José Mojica e Froy Sander e "Granada", de Augustin Lara, pelo tenor Lacrcio Pellegrino, com acompanhamentos do prof. Fernando Araujo; Torneio Cultural, para o auditorio e para os ouvintes de casa; Curiosidades dialogadas e outras atrações e a peça radio-teatral "O Bandeirante do Azul", de autoria de Pedro Bloch.

Caravana de estudantes paulistas no Rio

Procedente de São Paulo, chegou ontem, a esta capital, uma caravana de alunos da Faculdade Teológica da Igreja Metodista do Brasil.

Os estudantes pretendem visitar o chefe do Governo, o ministro da Educação e outras autoridades do ensino, bem como estabelecimentos culturais.

Nesta cidade, os alunos da Faculdade Teológica serão orientados pelo professor Valdemar Arruda, diretor do Instituto Renascença.

Reunião dos presidentes dos Diretorios de Economia

Durante a reunião realizada ontem pelos presidente dos Diretorios de Economia desta capital, ficou resolvido que se dê inicio a uma campanha no sentido de serem defendidos os seguintes principios por ocasião da próxima reforma do Ensino Superior:

I — A integração definitiva do curso de economia ao Regime Universitario;

II — A indivisibilidade do curso de economia, isto é, que continuem no mesmo curso as chamadas materias econômicas e administrativas;

III — A regencia das cadeiras do curso de economia por professores economistas, respeitados os direitos dos atuais professores;

IV — O regime de aulas técnicas e prática, de trabalhos de seminario e de estagio dos orgãos econômicos da administração pública e paraestatal;

V — A participação dos Sindicatos dos Economistas nos trabalhos da reforma do ensino de economia.

Curso de Puericultura

Acham-se abertas, na Secretaria da Associação Cristã de Moços do Rio de Janeiro, as matriculas para o 9.º Curso Anual de Puericultura, patrocinado pelo Departamento Nacional da Criança do Ministerio da Educação. O curso, que se iniciará a 6 de julho do corrente, é organizado pelo Serviço de Orientação Médico Social da A. C. M. e será dirigido pelo pediatra dr. Adauto de Resende. As matriculas encerrar-se-ão, impreterivelmente, no dia 5 e somente um número limitado de candidatas, maiores de 16 anos, poderão inscrever-se.

As pessoas interessadas poderão obter informações na Secretaria da Associação Cristã de Moços, à rua Araujo Porto Alegre 36, Esplanada do Castelo, telefone: 22-9860.

Conferencias

PROF. ZAROTSCHENZEFF — Hoje, às 17 horas, na Associação Comercial, iniciando uma serie de conferencias sobre refrigeração.

SR. NEWTON CORREIA CARVALHO — Hoje, às 17 horas, no auditorio do Departamento de Educação dos Serviços Hollerith, à avenida Graça Aranha, 182, 5.º, na reunião de estudos promovida pela Divisão de Aperfeiçoamento do DASP, sobre "Programas e projetos como base para elaboração orcamentaria". Haverá debates. Entrada franca.

SR. JOSE' DE ALBUQUERQUE — Hoje, às 20,30, no Circulo Brasileiro de Educação Sexual, à rua do Rosario, 172, sobrado, sobre o tema: "A educação sexual na infancia", ilustrada com projeções luminosas coloridas. Entrada franca.

PROF. NORTON D. ZABEL — Hoje, às 17 horas, na Faculdade Nacional de Filosofia, à rua Aparicio Borges, 40, 4.º andar, em prosseguimento da serie que vem realizando, sobre "Henry James e o Problema do Internacionalismo".

SRTA. ARACÍ M. FREIRE — Hoje, às 17,30, no Instituto Brasil-Estados Unidos, sobre "Aspectos da orientação educacional nos Estados Unidos". Entrada franca.

BRIGADEIRO GUEDES MUNIZ — Amanhã, às 17 horas, na Escola de Engenharia da Universidade do Brasil, sobre o tema: "Complexidade de problemas da fabricação dos motores de aviação".

DR. MOISÉS FISCH
— ESPECIALISTA —
Molestias dos rins, bexiga, próstata, útero, ovarios, etc. — Cirurgia — Ondas curtas — Assembléia, 98 - 7.º — Hora marcada, 13 às 16 — Tel.: 22-1549.

COLEGIO SILVIO LEITE
EXTERNATO E INTERNATO — A MELHOR ORGANIZAÇÃO EDUCACIONAL DESTA CIDADE EM MATERIA DE INTERNATO.
Aceita transferencias até 30 do corrente para o curso ginasial.
RUA AQUIDABÃ, 281
No salubérrimo arrabalde da Boca do Mato. Informações pelo Tel.: 29-3437.

COLEGIO OTTATI
Aceitam-se transferencias, até o fim do corrente mês, para as poucas vagas existentes nos Cursos GINASIAL e CIENTIFICO.
Internato — Semi-Internato e Externato.
(Botafogo) Rua MARQUÊS DE OLINDA NS. 61 a 67
TEL. 26-0851 — RIO

ORDEM E PROGRESSO
INSTITUTO BRASIL-ESTADOS UNIDOS
CURSOS DE INGLÊS
Professores norte-americanos
Para atendermos a numerosos pedidos, subdividimos as turmas já existentes, criando assim novos lugares para turmas de todos os niveis de adiantamento; tambem acham-se abertas as matriculas para novas turmas de principiantes, que terão inicio em julho.
TAQUIGRAFIA INGLESA
Inicia-se em julho um curso de taquigrafia inglesa pelo método GREGG SHORTHAND, o mais difundido nos Estados Unidos, que será ministrado por conceituada professora norte-americana.
RUA MÉXICO, 90 - 10.º andar — Tel.: 22-6013.
FILIAL: Rua Nascimento Silva, 556 — Ipanema. Tel.: 27-4351.

Chico Viramundo — Na Patrulha Guarda-Costas

Faça do DIARIO DE NOTICIAS o seu jornal

Por Lyman Young

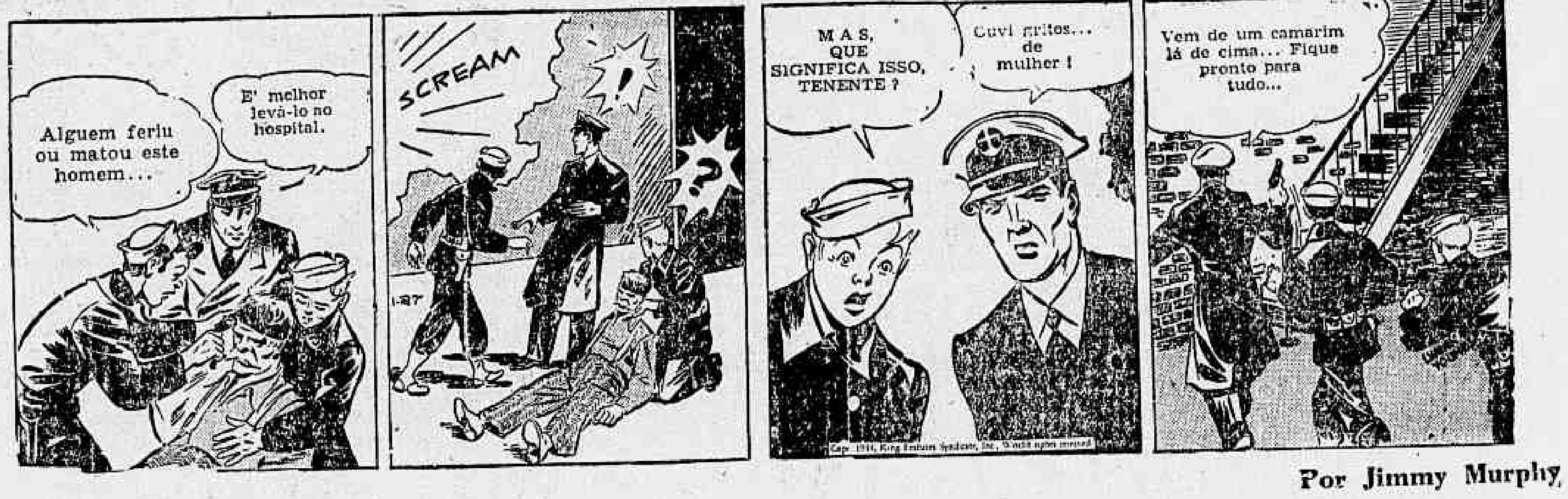
Alguem feriu ou matou este homem...
E' melhor levá-lo no hospital.
SCREAM
!
?
1-27
MAS, QUE SIGNIFICA ISSO, TENENTE?
Ouvi gritos... de mulher!
Vem de um camarim lá de cima... Fique pronto para tudo...
Copr. 1944, King Features Syndicate, Inc., World rights reserved.

Por Jimmy Murphy

Pequenas Tragedias Conjugais

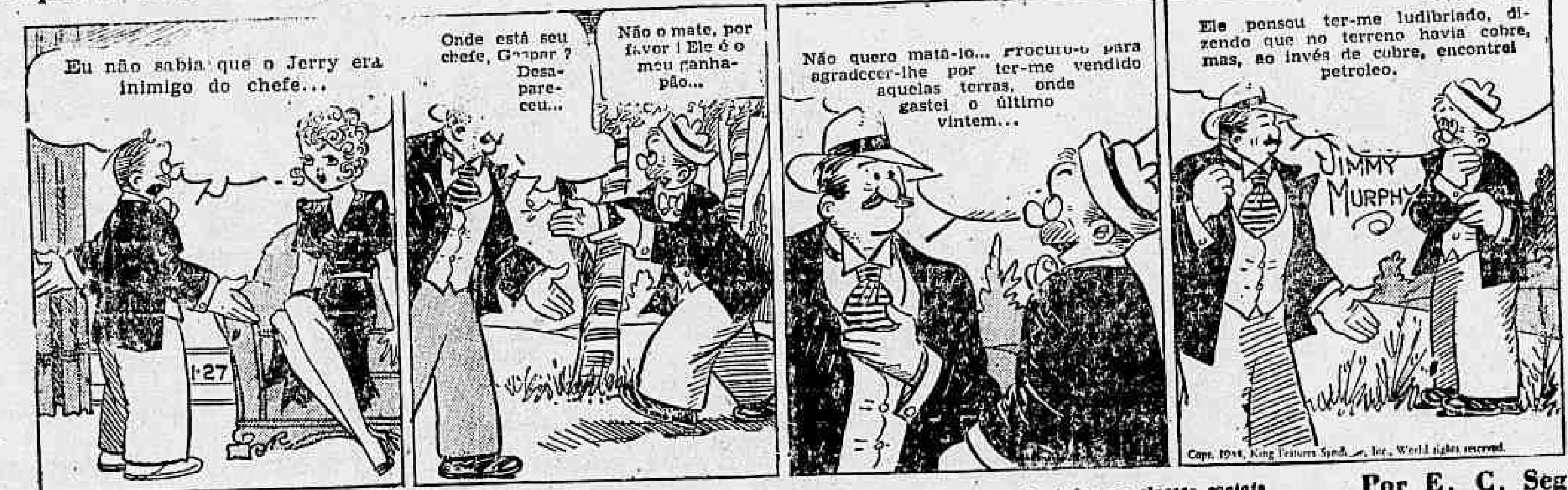
Eu não sabia que o Jerry era inimigo do chefe...
1-27
Onde está seu chefe, Gasper? Desapareceu...
Não o mate, por favor! Ele é o meu ganha-pão...
Não quero matá-lo... Procuro-o para agradecer-lhe por ter-me vendido aquelas terras, onde gastei o último vintem...
Ele pensou ter-me ludibriado, dizendo que no terreno havia cobre, mas, ao invés de cobre, encontrei petroleo.
JIMMY MURPHY
Copr. 1944, King Features Synd., Inc., World rights reserved.

Por E. C. Segar

O DIARIO DE NOTICIAS é um jornal para as elites de todas as classes sociais

O Marinheiro Popeye

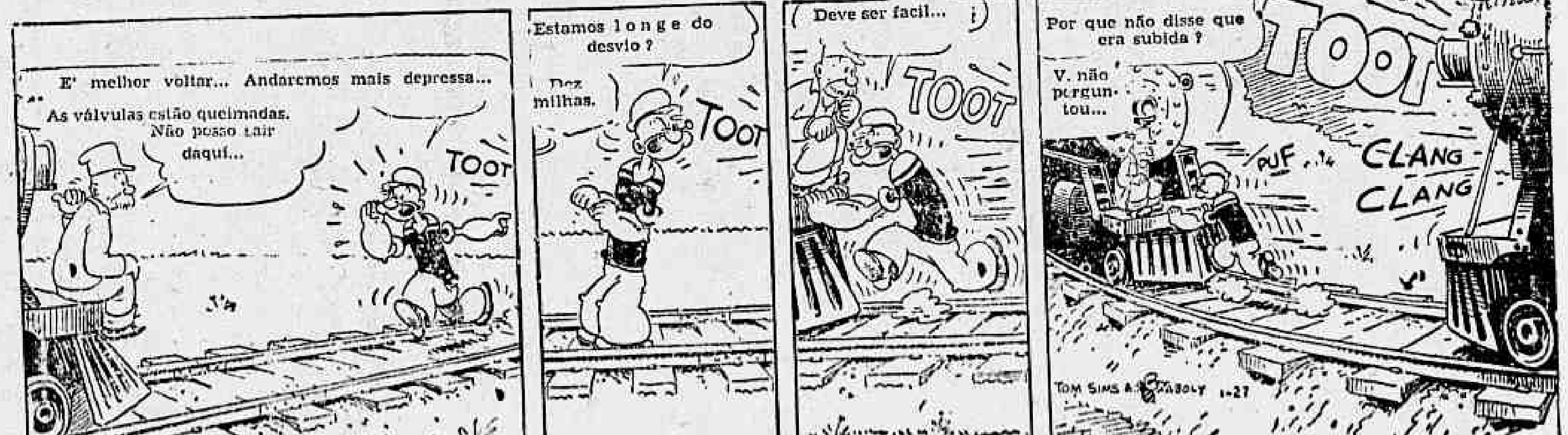
E' melhor voltar... Andaremos mais depressa...
As válvulas estão queimadas. Não posso sair daqui...
TOOT
Estamos longe do desvio?
Dez milhas.
TOOT
Deve ser facil...
TOOT
Por que não disse que era subida?
V. não perguntou...
TOOT
PUF
CLANG CLANG
TOM SIMS & B. ZABOLY 1-27
Copr. 1944, King Features Syndicate, Inc., World rights reserved.

Diario de Noticias

SEGUNDA SECÇÃO

Quarta-feira, 28 de Junho de 1944

Os casos dolorosos da cidade

Os leitores, que não quiserem levar pessoalmente os seus donativos aos endereços indicados, poderão trazê-los ao DIARIO DE NOTICIAS, onde serão recebidos pelo Caixa deste jornal, sr. João F. Botelho, das 9 às 18 horas.

A entrega, pelo DIARIO DE NOTICIAS, das importancias recebidas é feita todas as semanas, às segundas-feiras, entre 16 e 18 horas, quando poderão vir à nossa redação os leitores que desejarem assisti-la.

CASO 412

Uma sequencia dramática de acontecimentos traçou a historia de hoje. Antes desse desenrolar de tristissimos imprevistos, muitos antes, lá se vão cerca de dez anos, episodio emocionante marcava a vida da familia. Um dos seus membros, engenheiro ilustre, tendo ligado o nome a empreendimentos de vulto, aqui e em Juiz de Fora, suicidava-se de modo pavoroso, atirando-se ao abismo, do alto de um dos morros da cidade. Era o prenuncio dos fatos, que se iam articular numa cadeia impressionante. Dois anos depois, mais ou menos, naquela cidade de Minas, abria falencia a fábrica de tecidos Industrial Mineira. Esse desastre comercial relaciona-se com o inicio da serie de infortunios que culminam, agora, na angustiosa situação de uma senhora, seus cinco filhos, e a irmã solteira, presa de estranha molestia, que se manifesta, desde menina, em crises nervosas violentissimas.

O marido da senhora, irmão do engenheiro, era alto funcionario daquela fábrica. Antes de casar-se com ela, já fazia parte dos seus escritorios. A senhora, por sua vez, filha de um dos mais destacados auxiliares da Rede Sul Mineira. Familias, enfim, do melhor conceito no Estado de Minas Gerais. Com a falencia da fábrica, experimentando as consequencias desse acontecimento e ainda não refeito do abalo sofrido com a morte trágica do irmão, resolveu o marido transferir-se para esta capital e aqui recomeçar a vida. Não foi feliz. Nenhuma outra oportunidade se lhe ofereceu na industria textil e teve que, por fim, aceitar um emprego, sem efetividade, na Policia Municipal. O seu estado de saude era já, todavia, por demais precario. Tornara-se portador de grave deficiencia cardiaca e há dois anos enviuvou a senhora, perdendo o companheiro numa sincope fulminante. Sem efetividade, nada deixou de peculio para a viuva. Na fábrica de tecidos Industrial Sul Mineira, perdera uma existencia inteira. O drama consumava-se. Ainda assim, não foi tudo. Restava à senhora, dos irmãos que tivera, um deles bem colocado, em Goiaz e que, ao saber da morte do cunhado, da completa pobreza em que ficavam a irmã e os sobrinhos, procurou imediatamente socorrê-los. Esse irmão, todavia, faleceu tambem, agora, ainda não faz um ano. E assim, dessa maneira, foi o reporter defrontar toda essa lancinante serie de infortunios em sua culminancia, na visita que fez à viuva, moradora na rua Ilemengarda, n.º 493, na estação do Meier. Dos filhos, teve a senhora que empregar a menina mais velha num estabelecimento comercial, onde percebe pequeno ordenado e já providencia para dar o mesmo destino à segunda, sendo obrigada a retirá-las das escolas que frequentavam, uma delas o Instituto Orsina da Fonseca. Mas, restam-lhe ainda os três filhos menores, de 13, 10 e 8 anos apenas de idade e a irmã doente. Como poderá chegar o pouco que percebem as mocinhas empregadas, iniciando, presentemente, a vida de trabalho no comercio, para a manutenção, mesmo a mais modesta e restrita, de uma familia de sete pessoas?

Um caso inconteste de pobreza a socorrer, dessa pobreza mais aflitiva, que não pode estender a mão, publicamente, sem profundo constrangimento, à caridade pública. Neste ano que se passou da morte do irmão, em seguida à do marido, tem a viuva lançado mão do que ainda possuia de valor, moveis, objetos domésticos precindiveis, mas, ainda assim, estão em atraso os aluguéis da casa e cada dia que passa são mais serias as dificuldades que surgem.

Uma situação angustiosissima.

Entrega de donativos

Conforme ficara assentado, realizamos, ante-ontem, a entrega dos donativos aos casos ns. 2, 3, 7, 55, 179, 198, 237, 274, 260, 282, 290, 300, 316, 330, 342, 363, 364, 365, 366, 367, 369, 374, 376, 377, 378, 379, 381, 383, 388, 389, 390, 391, 392, 393, 395, 396, 397, 398, 399, 400, 401, 402, 403, 404, 405, 406, 407, 408, 409 e 410, no total de Cr$ 2.591,00. Não compareceram os beneficiarios dos casos ns. 4, 5, 6, 7, 8, 9, 10, 11, 27, 29, 63, 69, 70, 90, 131, 137, 141, 145, 154, 158, 160, 161, 172, 177, 181, 214, 219, 220, 223, 234, 236, 244, 258, 261, 280, 282, 302, 306, 307, 308, 323, 341, 344, 345, 353, 356, 357, 358, 359, 361, 363, 367, 369, 370, 371, 372, 373, 375, 376, 380, 382, 384, 385, 386, 387, 394 e 406, no total de Cr$ 1.632,00, os quais deverão comparecer na próxima segunda-feira, entre 16 e 18 horas.

Donativos em nosso poder

Saldo em nosso poder, dos casos que ficaram por pagar, conforme discriminação feita na edição de domingo			Cr$ 1.883,00
Recebemos mais:			
Irmão — caso 411	Cr$	5,00	
Mme. Ataide — caso 407	Cr$	100,00	
Anônimo — caso 410	Cr$	100,00	
D. P. S. — caso 408	Cr$	10,00	
G. M. T. — casos 3, 237, 252, 280 e 282, sendo Cr$ 10,00 para cada caso no total de	Cr$	50,00	
Ciro Jardini — caso 237	Cr$	20,00	Cr$ 285,00
			Cr$ 2.168,00

Não houve desfalque na Tesouraria da Alfândega de Niterói

O dinheiro desviado não chegou a entrar para os cofres públicos — Não atinge a cem mil cruzeiros o dinheiro embolsado pelos três funcionarios culpados — Declarações do presidente da Comissão de Inquérito Administrativo

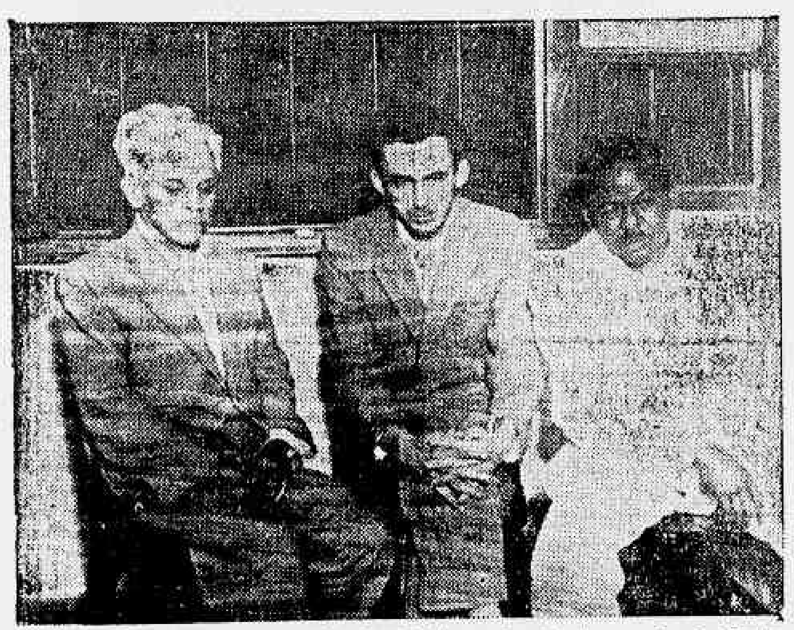

Eduardo Evangelista, Flavio Vieira da Mota e José Garibaldi Pereira, os três acusados

Sob o título "Embolsavam o dinheiro pago pelos contribuintes" noticiamos, ontem, um desfalque de 200.000 cruzeiros ocorrido na Delegacia do Imposto de Renda do Estado do Rio e sobre isso recebemos uma carta do sr. Celso de Abreu Barreto, diretor da Divisão do Imposto de Rendas do Ministerio da Fazenda, na qual nos declara s. s. que nenhum funcionario daquela Divisão se acha envolvido no caso citado, porquanto a cobrança do referido imposto está a cargo das Alfândegas, Mesas de Renda e Coletorias, na conformidade do decreto 10.??0, de 19 de agosto de 1942.

Com efeito, o desvio registrado se verificou na Secção do Preparo e Arrecadação da Alfândega de Niterói, repartição essa que substitue a Recebedoria do Distrito Federal no que concerne ao Imposto de Renda, Obrigações de Guerra e Imposto de Consumo.

Segundo nos declarou o presidente da Comissão de Inquérito Administrativo, sr. Fausto Romeiro, não houve em absoluto, desfalque na Tesouraria, pois em rigoroso balanço ali procedido pela Contadoria Seccional não se acusou a falta, sequer, de um centavo, o que houve foi um desvio de contribuições praticado pelos funcionarios José Garibaldi Pereira, Flavio Vieira da Mota e Eduardo Evangelista, que as receberam indebitamente, pois todas as contribuições devem, por foça da lei, ser pagas na Tesouraria, ao tesoureiro e seus fiéis, estando entre os contribuintes lesados o proprio comandante da Força Policial, coronel Djalma da Fonseca. Todos esses contribuintes, entretanto, terão de pagar novamente, e dessa vez com multa para o que já foram devidamente notificados.

Adiantou-nos ainda o sr. Fausto Romeiro que o desvio não atinge a 200.000 cruzeiros, mas a pouco mais de 80 mil, segundo apurou o inquérito administrativo há dois meses instaurado, em sigilo, segundo preceitua o DASP. Só depois de tudo esclarecido é que a policia interveio, a seu pedido, afim de efetuar a prisão dos três funcionarios cuja culpabilidade ficou apurada. Extraiam eles talões falsificando os nomes dos encarregados do recebimento na Tesouraria e por esse meio embolsavam o dinheiro que, por lei, devia ser pago, apenas, na secção encarregada de tais recebimentos.

REGINA
A RAINHA DAS AGUAS
DE COLONIA!
A venda em todo o Brasil

AZIA - ACIDEZ?
Sinais de má digestão
Pó digestivo De Witt

SABONETE
Vale Quanto Pesa
GRANDE — BOM e
BARATO
A venda em todo o Brasil

Um domingo no Asilo Agrícola Santa Isabel

As impressões colhidas pela nossa reportagem nesse patronato localizado em Juparanã não coincidem com as queixas articuladas contra a sua administração – Aparentemente alegres e felizes os internados

Há tempos fomos procurados pelo sr. Paulo Soares da Silva, que exercera as funções de inspetor de alunos e chefe de escoteiros no Asilo Agricola Santa Isabel, pertencente ao Patrimonio dos Menores em Juparanã, no 2.º distrito do municipio fluminense de Valença. Vinha trazer-nos uma denuncia de graves fatos que estariam ocorrendo no referido Asilo, quanto ao tratamento dispensado aos alunos. Narrou-nos que os meninos, trabalhando no campo, quando paravam por se acharem exaustos, eram batidos a vara pelos monitores. Citou casos de violentos castigos corporais impostos aos alunos e verdadeiros espancamentos, declinando os nomes de algumas vitimas. O denunciante descreveu tambem como péssimo o alimento fornecido aos asilados e mencionou outros fatos.

Não chegamos a publicar as declarações do ex-inspetor, porque isto ficou dependendo da promessa que nos fizera o sr. Paulo Soares da Silva de voltar à redação com alguns alunos do Asilo afim de que estes confirmassem os fatos denunciados, o que não fez.

Mais tarde, recebemos de pessoa idonea uma denuncia que publicamos na secção "Queixas e Reclamações", a 23 do corrente, contra a administração do mesmo educandario. Declarava o informante que os alunos do Asilo de Juparanã eram vitimas de deshumano tratamento, passando fome, sem assistencia médica os doentes, e submetidos a uma torpe exploração por parte dos empregados que lhes vendiam clandestinamente pão velho. E fazia um apelo à Legião Brasileira de Assistencia, por intermedio da qual são algumas crianças recolhidas ao Asilo, no sentido de coibir tais abusos.

Naquele mesmo dia, a sra. Darcy Vargas, presidente da L. B. A., solicitou a presença de um representante deste jornal no seu gabinete. Recebendo um dos nossos companheiros, a sra. Darcy Vargas mostrou-lhe um telegrama do desembargador Sabóia Lima, a quem compete a direção do Serviço de Assistencia à Infancia Desvalida, do Patronato de Menores, solicitando à L. B. A. que designasse pessoa de sua absoluta confiança afim de apurar a verdade sobre a denuncia divulgada.

A presidente da L. B. A. declarou-nos preferir que essa investigação fosse procedida por um representante do proprio DIARIO DE NOTICIAS. Tambem o desembargador Sabóia Lima, em telegrama dirigido a esta folha no mesmo dia, apelava para o DIARIO DE NOTICIAS no sentido de mandar proceder a uma averiguação, no Asilo Santa Isabel, em torno da denuncia, que declarava falsa.

Atendendo a essa sugestão, o DIARIO DE NOTICIAS enviou a Juparanã um dos seus redatores, que visitou o Asilo Santa Isabel, onde colheu boa impressão.

O resultado das observações ali feitas pelo nosso companheiro é o que se lê na reportagem abaixo.

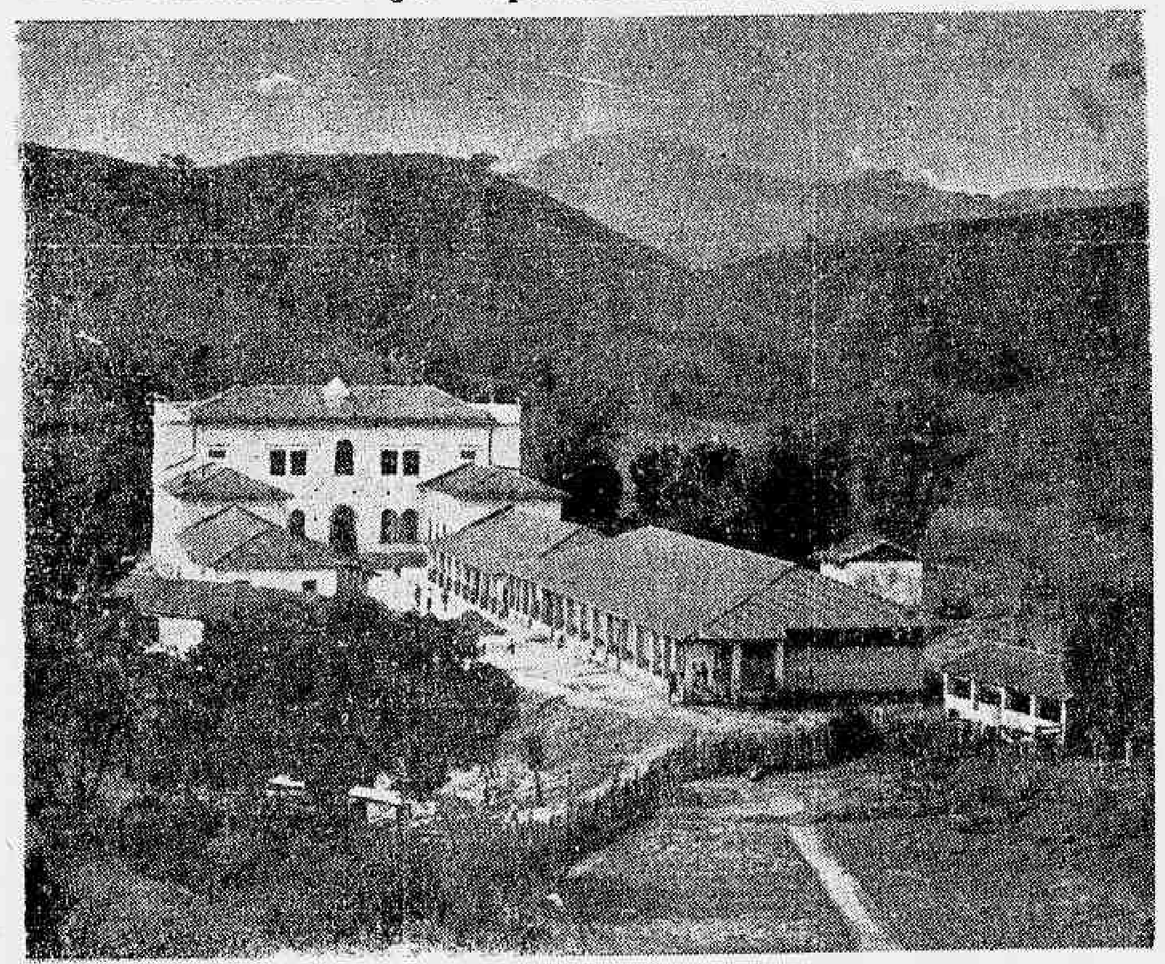

Vista parcial do Asilo Agrícola Santa Isabel

SITUAÇÃO DO ASILO

Na antiga localidade de Juparanã, hoje "Desengano", nome com que numa eloquente falta de gosto se quis reviver uma derrota politica do Barão de Vassouras, no tempo do Imperio, está localizado o "Asilo Agricola Santa Isabel", um dos seis abrigos que o Patronato de Menores administra desde 1923. Fundado em 28 de abril daquele ano, data aniversaria do Conde d'Eu, pela Associação Protetora da Infancia desamparada, o asilo acolhe hoje, 314 menores, sendo 38 por intermedio da L.B.A., aos quais proporciona os necessarios fundamentos para enfrentarem as contingencias da vida como o provam inúmeras cartas, arquivadas na Secretaria, de ex-alunos que hoje exercem os mais variados cargos. Ai se estuda e se trabalha, conforme teve a nossa reportagem ocasião de verificar depois de demorada visita à benemérita instituição, dentro das mais rigorosas diretrizes morais e civicas.

O ASILO NUM DOMINGO

Quando demandamos a sede do asilo, o reporter teve a atenção despertada por uma banda marcial que marchava à frente de varios pelotões e que surgira numa curva da estrada poeirente, em marcha cadenciada. Era constituida de meninos de idades diferentes, mas robustos e bem dispostos, vestindo calça e blusa caqui, tendo à cabeça gorro sem pala. Alguem informou que eram os alunos do asilo. Como era domingo faziam aquele desfile, depois do qual os católicos poderiam assistir à missa na igreja local.

Mais alguns minutos e chegávamos ao alto da elevação onde se acha o predio do asilo, ao lado do qual se estendem os pavilhões destinados aos dormitorios, refeitorio, cozinha, enfermaria e outras dependencias do estabelecimento. Alguns meninos, estes de zuarte, entregavam-se a diversos trabalhos, pois constituiam a turma de serviço.

ALEGRIA EM TODOS OS ROSTOS

E' diretor do Asilo Agricola Santa Isabel há mais de dez anos o sr. João José Alves da Silva, que, inteirado dos propósitos que nos levavam a Juparanã, imediatamente franqueou ao reporter todo o estabelecimento. E assim pudemos observar de perto como ali aprendem a viver mais de trezentas crianças provindas de todas as classes sociais e formando o nucleo mais heterogeneo que se possa imaginar. Ao acaso escolhemos um que passava correndo, alegre e sorridente como os demais, e fizemô-lo parar. Por coincidencia era um dos internados da Legião Brasileira de Assistencia. Chama-se Idilio dos Santos Moreira e está cursando o 1.º ano do asilo. Interrogado disse ter pai e mãe e, coisa incrivel, gosta mais daquele ambiente que do de sua casa. Era bem tratado, bem alimentado e até já estava esquecendo das terriveis traquinadas que levaram seus pais a interná-lo.

A essa altura, outro menino acercase, curioso. Carlos Bastos, aluno do 3.º ano e tambem internado pela L.B.A., orfão porem. Suas declarações, simples e espontaneas, não nos deixaram dúvidas quanto ao tratamento ali dispensado aos menores. Trabalham duas horas por dia e estudam o restante, em turmas que se revezam nos diversos serviços profissionais.

No patio um possante radio estava ligado para uma das emissoras e distraia numeroso grupo de internos que aguardavam a hora do almoço.

ALIMENTO SADIO E BEM FEITO

Estava na hora do "ajantarado". Os alunos formaram no patio e por duas filas começaram a entrar no refeitorio, onde se alinham as mesas de mármore e marmorite. Cada um que vai entrando apanha seu prato e seu talher e passa diante dos copeiros, alunos tambem, que os vão servindo, fartamente. Em dez minutos todos estão sentados almoçando.

O reporter teve a curiosidade de experimentar a comida e achou-a boa. Sadia e feita com o máximo cuidado em ampla e higiênica cozinha, a cargo do "mestre" José Tomaz de Campos, "O 12", como é mais conhecido por ter sido, sob aquele número e há anos, alunos do asilo. Mestre João é auxiliado por um grupo de abrigados.

CONFORTO E ORDEM

Findo o almoço percorremos todas as dependencias do asilo, encontrando-as na mais perfeita ordem. Confortaveis e ventilados dormitorios, instalações sanitarias dentro da mais absoluta higiene, salas de aulas espaçosas e limpas, enfermaria com agua quente e fria e gabinete médico e dentario, a cargo dos drs. [illegible] e José Antonio do Carmo [illegible] [illegible] pos imperiais e em diversos outros lugares as instalações destinadas ao ensino profissional, dando tudo a melhor impressão possivel.

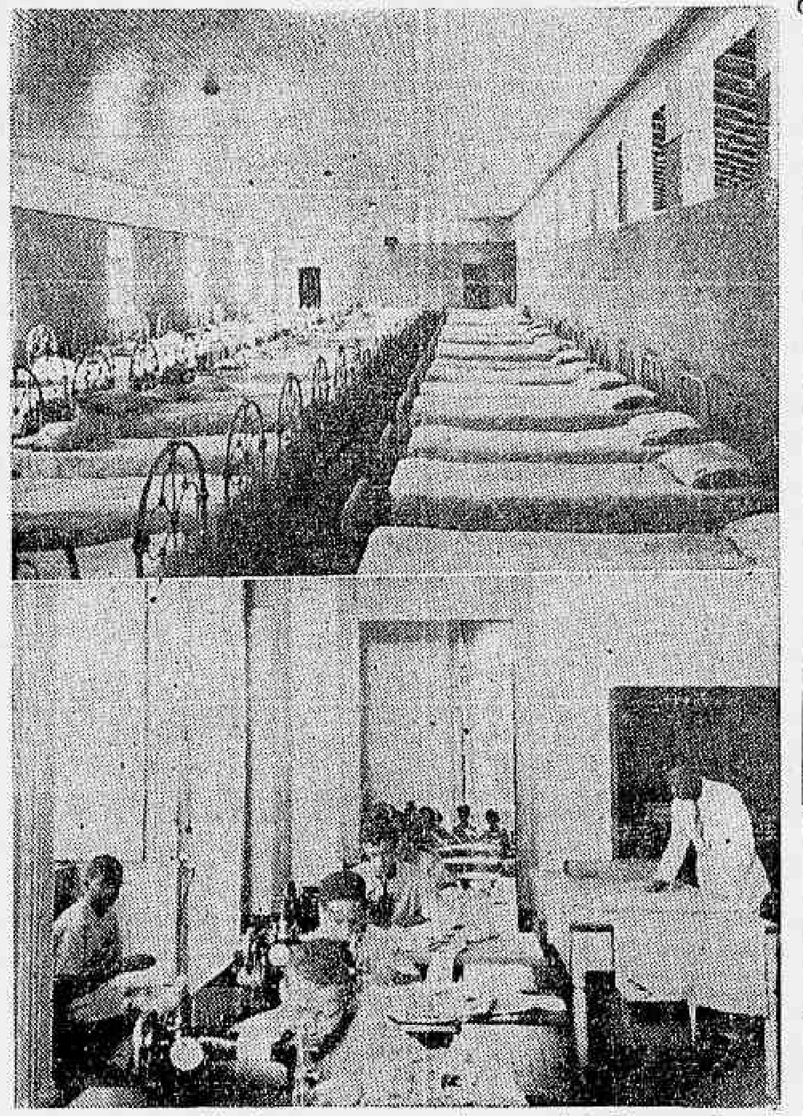

Um dos dormitorios e um aspecto parcial da secção de alfaiataria (Fotografias cedidas pela administração do patronato)

DOIS DEPOIMENTOS INSUSPEITOS

No asilo encontramos, em visita, com sua esposa e dois filhos o engenheiro do Patronato de Menores, dr. Guilherme Vanderlei e o engenheiro chefe da Standard Oil, dr. Eurico Paranhos Fontenele, este em gozo de ferias em Jupuranã, os quais nos fizeram as melhores referencias sobre a vida do estabelecimento. E, para provar, disseram:

— Os nossos filhos passam os dias aqui, brincando com os asilados, em suas horas de folga, tal a confiança que nos merecem em virtude da educação que recebem. Se assim não fosse, nunca o permitiriamos.

E, efetivamente, dois filhos do dr. Vanderlei e duas filhinhas do dr. Fontenele se distraiam com outras crianças de sua idade.

FALA O "12"

Em seguida, o "12" falou à reportagem. Tem 70 anos e quando criança foi aluno dali. Depois saiu e há cerca de 50 está outra vez no asilo, como empregado. Faz ele as melhores referencias ao primeiro diretor da casa e ao atual, dizendo, num desabafo:

— Quem me dera ser criança outra vez para voltar como aluno. Eles têm tudo, até dinheiro para cinema.

Ouvindo falar em cinema um menino se acercou. Era Luiz Carlos Ferreira, do 5.º ano, que está aprendendo datilografia porque "quer ser gente", conforme disse. Estava esperando a hora de ir ao cinema e como perguntássemos se tinha dinheiro, Luiz Carlos respondeu:

— O diretor é quem paga.

Muito palrador, o menino contou que na véspera de São João houve uma grande festa joanina para os alunos do asilo, com fogueira e fogos e no dia seguinte o diretor mandara matar um boi fazendo um churrasco para os menores. Depois, na hora do jantar ninguem tinha fome...

DISCIPLINA E ENERGIA SEM VIOLENCIA

No Asilo Agricola Santa Isabel há muita disciplina, sem violencia e sem castigos. Há conselhos e exemplos e estes frutificam, com raras excepções, é claro.

Palestrando com a nossa reportagem, o sr. João Alves da Silva nos expôs, longamente, como vivem os meninos naquele recolhimento. Há educação fisica, instrução pre-militar, ensino primario até o 5.º ano, do qual estão incumbidas cinco professoras e ensino profissional, destinado aos que tiverem determinadas vocações, como para alfaiate, sapateiro, marceneiro, carpinteiro, etc. Alem disso há extensas e verdejantes hortas, feitas e tratadas pelos menores, plantações de cereais, criação de gado bovino com 86 cabeças, das quais 30 são vacas leiteiras, e suinos, com 12 cabeças. E acrescentou:

Durante o ano passado, a nossa produção de suprimento ao consumo da casa foi, entre outras, de 14.652 litros de leite, 2.110 quilos de carne verde, 641 de carne de porco, 46 de toucinho, 1.480 quilos de feijão, 1.330 de arroz e 10.800 litros de caldo de cana. Isso porque a subvenção atual do asilo é de cinco cruzeiros diarios por aluno, a mesma que nos era concedida em 1939, isto é, antes da guerra, circunstancia que, está acarretando um "deficit" de 300 cruzeiros por dia, pois com essa verba fixa são feitas todas as despesas, inclusive o pagamento de 30 funcionarios.

Referindo-se ao ex-inspetor Paulo Soares da Silva, que presume o diretor do estabelecimento ser o autor intelectual de todas as queixas articuladas contra o asilo, disse-nos o sr. João Alves que o ex-empregado do asilo, alem de não trabalhar, demonstrou logo um carater incompativel com o ambiente em que ia viver, procedendo tambem incorretamente fora do patronato, o que deu causa a varias reclamações. Observado varias vezes, preferiu não se corrigir, dando justa causa à sua dispensa.

Essas afirmativas foram comprovadas por diversas pessoas estranhas ao asilo.

Voltando a falar sobre seus educandos, disse o sr. João Alves:

— Aos domingos todos os meninos que não estão nas turmas de serviço têm permissão para sair, em grupos de cinco e sob a responsabilidade de um deles, que os escolhe. As 17 horas todos estão de volta e, entretanto, se quisessem fugir para livrar-se dos "maus tratos" que lhes dispenso, não poderiam encontrar melhor ocasião, o que, aliás, não lhes falta, pois aqui não há muros nem grades...

E para documentar a afeição que têm certos alunos pela casa em que viveram durante a infancia, apontou-nos o diretor o caso do secretario, sr. José de Carvalho, que de aluno passou a funcionario, exemplar, aliás, e que hoje se acha em provas no DASP para escriturario.

OUTRO ALUNO SATISFEITO

Na estação, esperando um trem que parecia não vir mais, encontramos o menino José Luiz Videla Garcia, do 2.º ano e tambem protegido pela L. B. A., o qual ali fora levar sua mãe, d. Maria Videira Garcia, que lhe fizera uma visita. Ambos estavam sorridentes e de ambos o reporter colheu as melhores impressões sobre o asilo.

E d. Maria acrescentou:

— Ainda há dias na Legião perguntaram-me qualquer coisa sobre esse estabelecimento e respondi que nada poderia dizer contra o mesmo, pois meu filho estava bastante satisfeito.

NO CATETE, UMA DELEGAÇÃO DE PROFESSORES. — Foi recebida, ontem, no Catete, pelo presidente da Republica, uma delegação de professores pertencentes a Sindicatos de varios Estados do Brasil. Com a palavra, o sr. Elpidio Pimentel fez entrega, ao chefe do Governo, de um memorial contendo aspirações da classe. O presidente da Republica prometeu que examinaria com a maior boa vontade suas pretensões, sendo tomado, no decorrer da [illegible] audiencia, o flagrante que ilustra este texto.

AMANHÃ tem mais

Pelo Barão de ITARARÉ

Notas do diario de um indiferente

Acabou-se a tinta da minha caneta automática. Não faz mal. Eu escrevo a lapis, automaticamente.

•

Dizem que os remedios vão subir de preço. Esta noticia não me causa o menor abalo. Eu não tomo remedio. Bebo "chops".

•

Anuncia-se que, devido à escassez de gado, dentro em breve, haverá uma diminuição sensivel no fornecimento de carne à população. Isto não é comigo. Eu já sou vegetariano.

•

Informam de Nova York que os cientistas descobriram novas e supreendentes propriedades da penicilina, especialmente no que se refere à cura do cancer. Não me interessa. Não tenho nem cancer nem penicilina.

•

Mussolini fugiu para a Alemanha. Mas ele ainda não tinha fugido?

•

Vai ser lançado no mercado um novo tipo de calçado popular, pelo preço de quarenta cruzeiros. Nada feito. Já tenho sapatos e não possuo quarenta cruzeiros.

•

O povo de Roma anda caçando os chefes fascistas. E que me importa? Eu não sou fascista...

•

Anda por aí um grupo que tenciona abolir os autos-lotação. Tambem não tenho nada com isso. De há muito tomei assinatura no estribo do bonde.

A EXPORTAÇÃO DE LARANJA PARA O MERCADO ARGENTINO

A Comissão Executivas de Frutas baixou resolução fixando em 1.300.000 caixas a cota global de exportação de laranjas, da safra deste ano, no Distrito Federal e do Estado do Rio de Janeiro, para o mercado argentino.

Da quota global, 702.503 caixas serão distribuidas entre os exportadores, sendo a lotada, a criterio da exportação pelos mesmos realizadas na última safra.

A exportação da cota global fixada deverá ser realizada no periodo de 1 de agosto a 30 de novembro do corrente ano, de acordo com as cotas fixadas abaixo estabelecidas, que compreendem a exportação a ser levada a efeito não só pelos exportadoers como pelas sociedades cooperativas:

	Caixas
Agosto	120.000
Setembro	300.000
Outubro	450.000
Novembro	430.000

As praças serão distribuidas tendo em vista a preparação estabelecida entre as cotas dos exportadores e das sociedade cooperativas e a capacidade do vapor destinado ao carregamento de laranjas.

A referida resolução está publicada no "Diario Oficial" de ontem.

Veio a pé do Maranhão ao Rio

CEM CRUZEIROS PARA O POBRE TRABALHADOR ESPOLIADO

Em nossa edição do dia 23 do corrente, registramos a visita à nossa redação do trabalhador Antonio Alves dos Santos, que veio a pé do Estado do Maranhão ao Rio, para pleitear dos poderes competentes as necessarias providencias no sentido de receber os salarios, que não foram pagos, correspondentes aos dias em que trabalhou em duas fazendas daquele Estado.

A propósito, recebemos do vice-almirante médico, dr. Raimundo Frazão Cantanhede, a seguinte carta, remetendo cem cruzeiros para o trabalhador maranhense:

"Peço à redação do DIARIO DE NOTICIAS o obsequio de fazer entrega ao trabalhador maranhense, sr. Antonio Alves dos Santos, recolhido ao Albergue da Boa Vontade, da quantia inclusa (cem cruzeiros) que lhe envia um conterraneo seu, penalizado com a sua odisséia. Fatos como este são frequentes no interior do meu Estado, onde sempre passam despercebidos, pela dificuldade do protesto. A justiça, por lá, é indiferente a esses pequenos contratempos da vida, sem falar na ausencia sistematica da policia. Só desejo que a local do DIARIO DE NOTICIAS de hoje tenha chegado ao conhecimento do sr. presidente da República que há de fazer justiça a esse desprotegido trabalhador maranhense, castigando devidamente os seus exploradores, como já tem feito a outros, em casos idênticos. Com os agradecimentos antecipados do patricio e admirador, (as.) Dr. Raimundo Frazão Cantanhede, vice-almirante médico."

Para o jornaleiro mutilado

Do tenente Enéias de Abreu Carvalho recebemos a importancia de Cr$ 10,00, destinada ao jornaleiro Antonio Carvalho, mutilado de ambos os braços, atualmente em Araçatuba, São Paulo, aguardando despacho ao requerimento que endereçou ao presidente da República, por intermedio da Comissão de Auxilio aos Mutilados, solicitando amparo.

Com a quantia que temos em caixa (conforme publicações anteriores) acha-se, pois, à disposição de Antonio Carvalho a importancia de Cr$ 670,00.

LOÇÕES GALLY
PERFUMAM OS MAIS
BELOS PENTEADOS!
ORYGAM — RÊVE ROSE —
NARCISO AZUL — PARIS E
HARPA
A venda em todo o Brasil

MOLESTIAS DOS PULMÕES
Tratamento especializado da TUBERCULOSE em todas as suas formas
DR. HERNANI NEGRÃO — Assembléia, 67. Fone: — 42-9749 (2 às 6).

Junho, mês da invasão
Aceitamos "Bonus de Guerra"
em pagamento de rádios!...

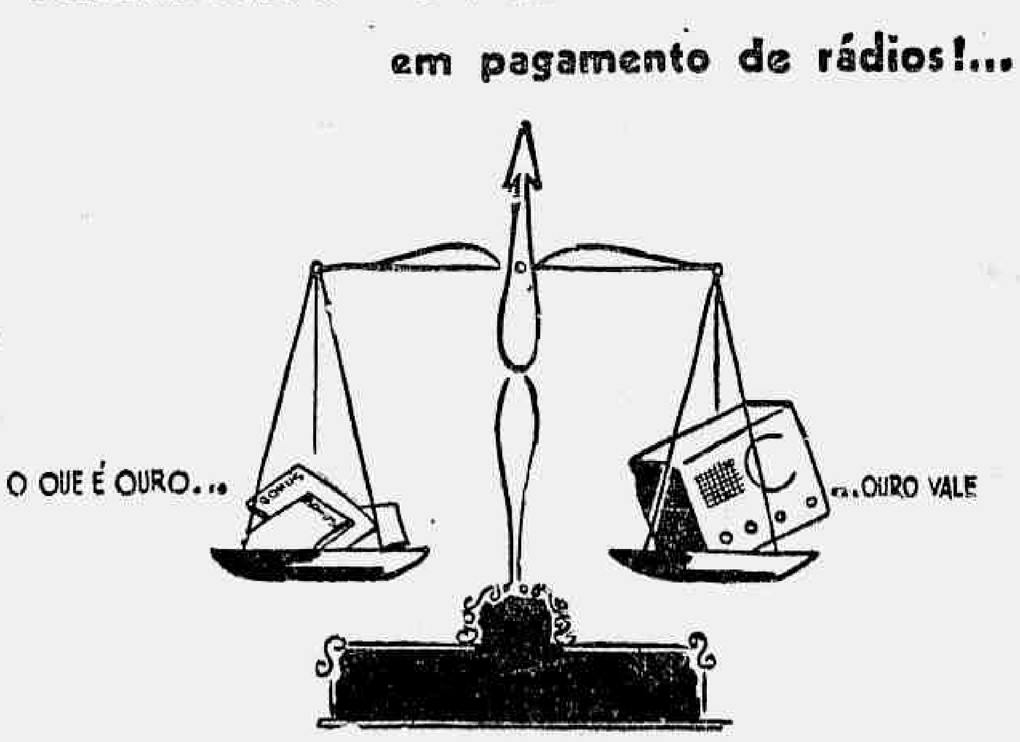

Casa Yolanda Porto
• UMA CASA ESPECIALIZADA EM RADIOS
RUA URUGUAIANA, 145 TEL. 43-4403 - A ESQUINA SONORA

REGINA

TEATRO DULCINA - ODILON
HOJE: SESSÕES ÀS 20 E 22 HORAS

DULCINA
ODILON
NA NOTAVEL COMEDIA
CONVITE À VIDA
DE MARIA JACINTA

AMANHÃ: Vesperal das Moças às 16 hs.

A SEGUIR:
TEU SORRISO
de Birabeau e Dolley

TEATRO MUNICIPAL
Temporada Oficial da Prefeitura
Organizador Geral: M.º Silvio Piergili

TEMPORADA FRANCESA DE COMEDIA
ÚLTIMOS ESPETÁCULOS
HOJE, 4.ª feira, às 21 horas 8.ª e última récita de assinatura
RACHEL BERENDT, na comedia em 3 atos de Francis de Croisset:
LA PASSERELLE
com JACQUES ASLAN, MAURICE CASTEL e LISETTE CHAMBARD
Bilhetes à venda — Preços do costume.

Sexta-feira, 30 - às 21 horas - Sexta-feira, 30
Récita extraordinaria com a peça em 3 atos de JACQUES DEVAL
MADEMOISELLE
com HENRIETTE RISNER MORINEAU, HEDY CRILLA, RENÉE BARELL, JACQUES THIERY, EMMANUEL DESCALZO, HENRY DOYEN e MAURICE CASTEL.
Uma peça de intensa e profunda emoção.
Um dos maiores sucessos parisienses destes últimos anos.
(Impropria para menores de 18 anos).
OS SRS. ASSINANTES TERÃO PREFERENCIA PARA AS SUAS LOCALIDADES NESTA RECITA ATE' HOJE, QUARTA-FEIRA, AS 17 HORAS.
Bilhetes à venda — Preços: Frisas e Camarotes: Cr$ 300,00; Poltronas: Cr$ 50,00; Balcões Nobres: Cr$ 40,00; Balcões: Cr$ 20,00; Galerias: Cr$ 15,00. (Selo à parte).

Temporada de Concertos Sinfônicos
5.ª feira, 29 — às 21 horas — 5.ª feira
2.º CONCERTO DE ASSINATURA
ERICH KLEIBER
regendo a Orquestra do Teatro Municipal
Programa: J. C. BACH: Sinfonia em ré maior para duas orquestras (1.ª audição no Rio) — MIGNONE: Momus (Poema humoristico) — WAGNER: Preludio de Lohengrin — DVORAK: Sinfonia Novo Mundo.
Bilhetes à venda — Frisas e Camarotes: Cr$ 300,00; Poltronas: Cr$ 60,00; Balcões Nobres: Cr$ 40,00; Balcões: Cr$ 30,00; Galerias: Cr$ 25,00. (Selo à parte).

Brevemente: apresentação do pianista polonês
JAN SMETERLIN
procedente dos Estados Unidos

GRANDE TEMPORADA LÍRICA
ESTRÉIA: 1.º DE AGOSTO
Continuam abertas as Assinaturas para 12 Récitas de Gala, 8 Vesperais e 8 Sábados Noturnos.

DESCONTOS
EMPRÉSTIMOS
DEPÓSITOS
COBRANÇAS
CAUÇÕES
ADMINISTRAÇÃO DE BENS

J. J. MARINHO & CIA.
SECÇÃO BANCARIA
BUENOS AIRES, 251
Rio de Janeiro

JAYME COSTA no GLORIA
HOJE ÀS 20 e 22 HS. PRIMEIRAS REPRESENTAÇÕES

OS MARIDOS ATACAM DE MADRUGADA
Uma comedia para senhoras casadinhas, solteironas e rapazes de 17 a 90 ANOS!
3 atos de PAULO ORLANDO
AMANHÃ VESPERAL A PREÇOS REDUZIDOS ÀS 16 Hs.

MÚSICA

"AQUÍ SE DANSA"

Foi sempre assim, na França. O seu povo, despreocupado, deixava-se levar pelos vendavais da politica, sem atinar nos riscos que corria quando o acúmulo de erros e desmandos ultrapassasse os limites do suportavel. Aí, então, olhava face à face da vida compreendia e se insurgia contra as tiranias e as opressões, de armas nas mãos, lutando como um leão pela reconquista do sagrado lema da liberdade, que é, de fato, a única seiva propicia à sua vida.

No reinado de Luiz XVI, suportou o francês toda sorte de desditas. Viu-se enxovalhado, passou fome, passou miserias, usurpado no seu direito de falar e de agir, porque as enxovias imundas e infectas os aguardavam a todos, sem distinção de classe, para a tortura e o descalabro fisico, moral e material. E enquanto isso, a corte atingia o apogeu da "feérie", a fidalguia nadava em riqueza, as festas suntuosas enchiam de vida alacre e libertina o palacio de Versalhes, libertinagem de que a rainha era a figura central, com o "savoir faire" das suas "coqueteries" e perdularias exigencias, à custa dos cofres da nação, tantas vezes esgotados, quanto se assoberbava o povo com novos impostos para refazê-los.

Um dia, porem, o sangue subiu à cabeça do francês. As conspirações surdas se avolumaram, cresceram, sairam dos subterraneos e das "aguas furtadas" para explodir nas ruas e nas praças de Paris. Todo o povo como um só homem, empunhando o que lhe viesse às mãos, cacetes, pedras, facas de cozinha, cabos de vassouras, tudo aquilo com que se pudesse matar e vencer, em meio da algazarra de canções nascidas da ira popular.

A Bastilha; templo do absolutismo, onde os homens eram acorrentados nos pés e nas almas pelo crime de querer o que a eles pertencia, ruiu, tombou, despedaçou-se nas mãos das vitimas transformadas em algozes, com ela caindo o século XVIII e sua triste historia.

Depois do ataque, tinta ainda de sangue, a Bastilha surgiu na sua nova aparencia. O povo ergueu, na tremenda casa de suplicios, um tablado e alí escreveu: "Ici l'on danse".

"Aquí se dansa", determinou o francês. E o povo dansou mesmo, depois de tambem vencida a corte de Versalhes, tripudiando no mesmo palco em que suas esperanças se foram em dias de tormenta.

Agora, é a reação que chega de novo. O francês acordou mais uma vez do sono em que se deixou adormecer enquanto os partidos se multiplicaram na França, quebrando-lhe a força de unidade e enfraquecendo o seu poder de resistencia; enquanto os inimigos tomaram-lhe os lares, apoderaram-se das suas terras, desgraçaram suas familias e escravizam-lhe o destino.

Acordou o francês. E marcha com aquele mesmo impeto de revolta na conquista dos seus direitos.

Já agora, porem, a Bastilha é toda a França, subjugada e vencida. Mas cairá. E de novo alí se verá o letreiro de reivindicação: "Ici l'on danse".

Sim, aquí se dansa, aquí se toca, aquí se canta, dirão os franceses, livres, senhores de si. E com o entusiasmo de um Rouget de Lisle, gritará no mundo: — "Le jour de gloire est arrivé!".

Mas essa gloria, que não será apenas da França, mas dos povos civilizados que a ajudam a construi-la, determinará caminhos diferentes para a música, para a dansa, como aconteceu em 1789.

Ambas essas artes são filhas da sensibilidade do homem, refletem-lhe os estados d'alma, caminhando com ele. Terão, pois, de se embeber das suas paixões e descrevê-las. Não importa, porem, como sejam. O essencial é que de cada vitoria, de cada Bastilha, nasça um tablado de dansa, e um palco de música, como penhor de ventura.

D'OR

Associação Artística Mathilde Bailly

HOJE, RECITAL DO CANTOR ZACARIAS DO REGO MONTEIRO

Tenor Zacarias do Rego Monteiro

A Ass. Artistica Mathilde Bailly apresenta hoje, às 21 horas, na Escola de Música, o cantor Zacarias do Rego Monteiro, no seguinte programa:

1.ª PARTE

Mehul — Romance d' Ariodant: "Femme sensible;
A. Caldara — Come raggio di sol;
Schumann — a) Ton regard;
b) Tes lévres sont deux roses;
Schubert — a) Le secret; b) Aubade;

2.ª PARTE

G. Fauré — Chanson d'amour;
R. Baton — Le revoir;
M. Ravel — L'enfant et les sortiléges;
Gina de Araujo — a) Delaissée;
b) Les rêves;
Cecilia Marques Couto — Cantiga sentimental;
Camargo Guarnieri — Porque?
Joaquim Nin — El vito.
Ao piano: Geraldo Rocha Barbosa.

Dr. Alcides Senra
Cirurgião Ginecologista, Parteiro. — Rua México, 98-8.º. Fone: 22-1088.

PROTEJA-SE contra Constipações e dôres de garganta com as verdadeiras
PASTILHAS VALDA
Form. p. pastilha: Menthol o,oo1 Eucalyptol o,ooo5
Licença do D.N.S.P. Nº 188 26-2-1939

Cabelos Brancos???
Escurecedor Discreta
OLEO — LOÇÃO
Perf. Drog. Farm. T. 20-2840.

Compramos Roupas Usadas
Antes de se desfazer do seu terno usado telefone para 22-4846 pois compramos qualquer roupa de casemira ou brim por bom preço. Atendemos a domicilio.

O concerto da Orquestra Municipal, sob a regencia de Kleiber

UM TELEGRAMA DE FELICITAÇÕES DO MAESTRO EUGEN SZENKAR

A propósito do concerto da Orquestra Municipal, sob a regencia do maestro Erich Kleiber, o maestro Eugen Szenkar endereçou àquele conjunto o seguinte telegrama:

"Pela brilhante atuação da Orquestra no concerto de ontem, envio a todos as minhas felicitações. Nele demonstraram quanto podem realizar, sob experimentada direção, depois de longa e involuntaria inatividade sinfônica. Rehabilitaram plenamente seu renome. Lembro sempre com prazer nossa atividade em conjunto na temporada de 1939 a 1940, época da minha luta em prol da música sinfônica do Rio. Constato agora, com prazer, que meu esforço não foi em vão, visto que hoje a música sinfônica é fator cultural importante. Cordiais saudações a todos os professores e bons votos para futuros concertos.

Conservatorio Nacional de Canto Orfeônico

REENCETAMENTO DAS SABATINAS MUSICAIS

Em prosseguimento ao plano de Sabatinas Musicais traçado por esse Conservatorio, será iniciada a 2.ª serie com o 14.º programa a ser executado pelo pianista brasileiro José Vieira Brandão, em 1 de julho próximo, às 17 horas, no auditorio do C.N.C.O. (situado à av. Pasteur, 350, Urca). — Como das vezes anteriores, o ingresso será inteiramente franqueado ao público.

Cultura Artística

ESTA TARDE, INICIO DA SERIE DE CONFERENCIAS MUSICAIS

A Cultura Artística incluiu em suas atividades deste ano uma serie de conferencias musicais à cargo de brilhantes nomes das artes e das letras, os quais abordarão os mais interessantes aspectos desse vasto campo da sensibilidade universal.

A primeira dessas palestras terá lugar hoje, às 17,30 horas, na A.B.I., pelo reverendissimo padre Guilherme Duprey, que falará sobre: "La Musique au Canada".

OS PRÓXIMOS CONCERTOS

JUNHO

Hoje — Ass. Artistica Matilde Bailly. Cantor Zacarias do Rego Monteiro. E. N. Música, às 21 horas.

Hoje — Conservatorio Brasileiro de Música. Audição de alunos do curso superior (canto e piano).

Quinta-feira, 29 — Concerto da Ass. Servidores Civis do Brasil. Cantora Alaide Briani. Edificio do IPASE, às 18 horas.

Quinta-feira, 29 — Orquestra Municipal, sob a regencia de Erich Kleiber. Teatro Municipal, às 21 horas.

Sexta-feira, 30 — Centro Roxy King. Baritono Roberto Galeno. E. N. Música, às 21 horas.

JULHO

Quarta-feira, 12 — Wanda Werminska. A. B. I., às 17 horas.

Quarta-feira, 12 — Pianista Heloisa Figueiredo Cordovil. Teatro Municipal, às 17 horas.

Terça-feira, 18 — Pianista Madalena Tagliaferro. Teatro Municipal, às 21 horas.

Sábado, 22 — Pianista Madalena Tagliaferro. Teatro Municipal, às 17 horas.

Domingo, 23 — Ass. Musical Pró-Juventude. Pianista, Ester Naiberger. E. N. Música, às 16 horas.

ULCERAÇÕES
QUEIMADURAS
GRANDERMA
GRANADO
POMADA VITAMINADA, COM SULFANILAMIDA

O Diário nos Estudios

Léia Silva, Pingolita e Olinda Vale

Depois do almoço e mesmo à tardinha, encontramos nas emissoras bons programas femininos. Léia Silva, da Nacional, ainda é a nossa melhor locutora. E apreciamos, sobretudo, os discos que escolhe para preencher o seu horario, poupando-nos a leitura de cartas sentimentais.

Entre as últimas gravações apresentadas pela sra. Léia Silva, destacamos o "Clair de Lune", de Debussy, na interpretação de orquestra. "A voz da beleza" é um programa vitorioso da Radio Nacional.

— : —

Conhecem a cantora Pingolita Cecilia? Talvez ela já possua numerosos "fans" e só agora tivemos oportunidade de ouvi-la na Nacional.

Não gostamos. Merecia o gongo num programa de calouros. No máximo, pode cantar em casa para visitas intimas. O "Hino à Aviação", de sua autoria, é fraquissimo como letra e música.

"Erronáutica", não, senhorita. "Aeronáutica", faz favor.

— : —

Olinda Vale tambem atuou num programa da Nacional, depois de Pingolita Cecilia. Sambista apenas, mas existe na sua voz certa emoção. Não é desagradavel o timbre. Depois de Pingolita, pareceu-nos uma verdadeira maravilha.

— : —

Para ouvir Pingolita Cecilia e Olinda Vale, tivemos que dispender uma dose elevada de paciencia, com relação aos anuncios em discos. Num intervalo de música, são irradiadas diversas gravações de publicidade, alem dos textos pronunciados pelo "speaker".

Em todo caso, ainda preferimos as disputas da "Familia do contra" e outros diálogos sobre sabonetes e loções, aos versos cantarolados por uma senhorita Pingolita.

Ela deve melhorar a voz... e o nome.

Mag.

FELIPE dos Santos, proto-martir da nossa Independencia, será recordado em "O dia de hoje há muitos anos", na P R A-2, às 17 horas.

• • •

O Radio-Teatro da P R A-9, sob a direção de Manuel Braga, apresentará hoje, às 22 horas, mais uma peça-desafio intitulada "O Misterio da Biblioteca". A primeira parte desse trabalho foi feita por Euridice Lopes e completada por Berliet Junior. Tomam parte: Sousa Filho, Anita Spá, Urbano Lóes, Iara Sales, Ligia Matos, Paulo Moreno, Sara Nobre e outros.

• • •

A Transmissora apresentará às 21,30 horas, de hoje "Cortina Cômica", um "sketch" que terá a interpretação de Sergio Erico e Carlos Navarro de Andrade.

• • •

NO próximo dia 2 de julho, o Radio Clube do Brasil vai comemorar o seu vigésimo aniversario. Entre as novidades que serão apresentadas, destaca-se a peça "Joana D'Arc" de Bernard Shaw, numa especial adaptação radiofônica. No papel de Santa Joana, a salvadora da França, estará Olga Nobre. A programação de aniversario da P R A-3 terá inicio às 10 horas e se prolongará, ininterruptamente, até às 23 horas. Entre outros programas, serão apresentados em audições especiais: Piadas do Manduca, P R K-20, Aventuras do Felix, Orquestra Brasileira de Violões, Papel Carbono, Galeria do Bom Humor, e a peça de Menotti Del Picchia, As Máscaras.

• • •

SERGIO de Vasconcelos é o autor dos admiraveis programas que vão ao ar na P R A-2, às quartas-feiras, às 21,35, sob o titulo — "Grandes Mestres" (Hoje: Chopin).

• • •

O Poder do Destino — é o próximo cartaz do "Teatro-Romance" da P R A-9, para domingo vindouro, às 21,15 horas. Trata-se de um trabalho de Dalva Costa. Direção geral de Manuel Braga.

• • •

SUPLEMENTO Musical para a "Hora do Brasil" de hoje: Programa da cantora Cristina Maristany acompanhada pela Orquestra da "Hora do Brasil" sob a regencia do maestro Eleazar de Carvalho: Panofka — Tarantela. — Rimsky-Korsakoff — Almant sa Rose, Le Rossignol. — Arditi — Il Bacio. — Frutuoso Viana — Toada n. 3. — Delibes — Les Filles de Cadix.

• • •

O programa "Artistas Novos do Brasil" apresentou na sua última transmissão os seguintes números: Liszt — 6.ª rapsodia, pianista Bernabé Gondim; Albeniz — Navarra, pianista Ruth Brafman; Francolur — Kreisler — Siciliano e Rigandon, violinista Paulo Nissembaum; Bach — Preludio e Allemanda, violinista Antonio Rebelo; Davidoff — Romance sem palavras, violoncelista Carlos Toledo; Leoncavallo "Vesti la giubba", tenor Paulo dos Santos. Ao piano: professora Aida Gnatalli. O programa foi encerrado com um recital do soprano Lenita Bulcão Mayerhoffer, com acompanhamentos pelo professor René Talba. Ao auditorio da Transmissora compareceram figuras ilustres dos nossos meios artisticos.

PROGRAMAS PARA HOJE

MINISTERIO DA EDUCAÇÃO
(P R A-2)

17 — "O dia de hoje há muitos anos..." (Felipe dos Santos) — "Valsas selecionadas". 17,30 — "Noticiario do DASP". 17,40 — "Solos para piano". 18 — "A Guerra Dia a Dia". — "Música para Orquestra". 18,30 — "Como falar e escrever certo". 19 — "Programa com Babí de Oliveira e Estelinha Egg". 19,30 — Discos. 19,45 — "Londres informa". 21 — "Nossos músicos". 21,30 — "Dois dedos de prosa" — de Sodré Viana. — "Grandes mestres" — (1.º programa do ciclo Chopin) — script de Sergio de Vasconcelos. 23 — Encerramento.

RADIO JORNAL DO BRASIL
(P R F-4)

8 horas — Suplemento musical (autores brasileiros). 8,45 — Curso de Higiene Infantil, pelo dr. Silveira Sampaio. 9 — Música variada. 9,30 — Música ligeira. 11 — Programa do almoço. 12 — Saudação. 17 — O Esforço de Guerra do Brasil — "Cosmopolita". 17,30 — "Brasil dos nossos dias". 18 — Invocação do Angelus. — Programa de Estudio: Soprano Graziela de Salerno, Violinista Henrique Niremberg e Orquestra de Concerto, sob a direção de Francisco Chiaffitelli. 19 — Palestra de monsenhor dr. Henrique de Magalhães. 19,15 — Continuação do Programa de estudio. 19,40 — "Maria Amelia" (estudio). 21 — Crônica — Vamos aprender inglês". 21,30 — Seleção musical. 22 — "As obras primas da música" (gravações).

RADIO MAYRINK VEIGA
(P R A-9)

18 — Zimbres e Jazz. Carmelia Alves, Heleninha Costa. 19 — Esportes com Oduvaldo Cozzi e Galho de Urtiga com A. Conselheiro — Xeram, Dick Farney, Quarteto de Bronze. 21 — Edgar Lafourcade. 21,30 — Clube do Bate Bola. 22 — Comentario de Gilson Amado — Teatro com "O misterio da Biblioteca".

RADIO TRANSMISSORA
(P R E-3)

18 — Ave Maria — Melodias de filmes. 18,30 — Lourdes Cardoso. 18,45 — Leda Barbosa. 19 — Anjos do céu. 19,15 — Eddye Leal. 19,30 — Resenha Esportiva Brasileira. 21 — Testes e cincadas — Anjos do céu. 21,30 — Cortina cômica. 21,40 — Leda Barbosa. 22 — Cortina cômica. 22,15 — Eddye Leal. 22,30 — Nações Unidas. 22,35 — Melodias escolhidas. 23,15 — Boletim da vitoria — Encerramento.

RADIO VERA CRUZ
(P R E-2)

18 — Saudação Angélica. 18 — Programa para o seu jantar. 19 — Programa Hora do Crepúsculo. 21 — Programa Duas Patrias. 23 — Final.

RADIO TUPÍ
(P R G-3)

18 — Ghyta Yamblousky — Palmeira e Piraci. 18,30 — Boletim da Guerra — Bola emboiada — Tarzan. 19 — Juan Arvizu. 19,30 — Marcha da Guerra — Familia Borges. 21 — Fantasia, com: Linda Batista — Araci de Almeida — Joel e Gaucho — Dorival Caymi — Gilberto Alves. 21,35 — Cristina Maristany. 22,05 — 1.001 Gargalhadas. 22,35 — Ghyta Yamblousky — Rogerio Guimarães. 23,30 — Penumbra. 24 — Encerramento.

RADIO CLUBE
(P R A-3)

19 — Vamos ouvir esta valsa. 19,25 — A hora que vivemos — Marcha da Guerra. 19,45 — Familia Borges. 21 — O Instante Nacional — de André Carrazzoni. 21,10 — Orquestra de violões de Dilermando Reis. 21,40 — Carlos Garcia — Graziela de Salerno. 22 — Linda Moreno. 22,20 — Regional. 22,30 — Comentario internacional — Menita Rios. 23 — Encerramento.

NATIONAL BROADCASTING
(NBC — NOVA YORK)

18 — Resumo dos Programas e Not. 18,15 — Serenata Tropical. 18,30 — Música Clássica. 19 — Noticias. 19,15 — Intermezzo com Howard Barlow e Richard Crooks. 19,45 — Impressões do Momento. 20 — Noticias — Música Popular. 20,15 — Noticias e Comentario Militar. 20,30 — Astros da N. B. C. 20,45 — Allen Roth e sua Orquestra. 21 — Resenha dos Programas — Noticias. 21,15 — Quarteto Golden Gate. 21,30 — Raymond, por favor. 22 — Noticias. 22,15 — Canções por Maria Kurenko. 22,30 — R. Henriquez e a Orquestra Panamericana. 23 — Noticias. 23,15 — Nas Asas da Noite. 23,30 — Música de Câmara. 23,45 — O Desfile das Américas. 00,00 — Resumo das Noticias. 00,15 — Orquestra de Raymond Scott. 00,30 — Encerramento.

BRITISH BROADCASTING
(BBC — LONDRES)

12,30 — Noticias. 12,45 — A ser anunciado. 19 — Resumo do programa de hoje. Prólogo. 19,15 — Recital de piano por Sydney Harrison 19,45 — Noticiario. 20 — Radio-panorama. 20,15 — Orquestra de teatro da BBC, sob a regencia de Sir Adrian Boult, tocando música inglesa. 21 — Noticiario. 21,15 — Revista semanal da guerra, por Salvador de Madariaga. 21,30 — Recital de flauta por John Amadio. 21,45 — Comentario da Russia, por Alexander Werth. 22 — Noticiario. Epilogo. Resumo do programa para amanhã. Hino Nacional. 22,15 — Fim.

Lindos Radios
Compre um bom radio que pegue Portugal e toda a Europa e pague em 42 meses com garantia e uma reforma no final do pagamento. Escritorios da fábrica à rua do ROSARIO, 154 - sob. — Tel.: 43-2421 — D. ESPERANÇA.

ROUPAS USADAS
Compram-se a domicilio.
Telefonar para 22-1683.

Desperte a Bilis do seu Figado
e saltará da cama disposto para tudo
Seu figado deve produzir diariamente um litro de bilis. Si a bilis não corre livremente, os alimentos não são digeridos e apodrecem. Os gases incham o estômago. Sobrevem a prisão de ventre. Você se sente abatido e como que envenenado. Tudo é amargo e a vida é um martirio.
Uma simples evacuação não eliminará a causa. Neste caso, as Pilulas Carters para o Figado são extraordinariamente eficazes. Fazem correr êsse litro de bilis e você se sente disposto para tudo. São suaves e, contudo, especialmente indicadas para fazer a bilis correr livremente. Peça as Pilulas Carters para o figado. Não aceite outro produto. Preço Cr$ 3,00

DOUBLE-FACE - Capa de Shantung impermeavel, usavel dos dois lados modelo RAF. CR$ 245,00
Chapeu Shantung impermeavel na côr da capa. CR$ 59,00
Si não chove hoje pode chover amanhã
A Exposição
AVENIDA ESQ. SÃO JOSE'

HOJE PARISIENSE

HUMPHREY BOGART em SAHARA
PROIB. ATÉ 14 ANOS
Cinedia Jornal v.4 n.53

A Patrimonial Ltda.
RUA FELIPE DE OLIVEIRA N.º 21
7.º ANDAR
CAIXA POSTAL, 605
TELE { FONE 2-7047
GRAMA "PATRIMONIAL"
SÃO PAULO

RESULTADO D[illegible] [illegible]ADO EM 26 DE JUNHO DE 1944
PRIMEIRO PREMIO — 31805
TÍTULOS CONTEMPLADOS DO "PLANO JUNIOR"

	Cr$
1.º PREMIO 31805, um palacete de	50.000,00
2.º PREMIO 41805, no valor de	6.000,00
3.º PREMIO 51805, no valor de	5.000,00
4.º PREMIO 61805, no valor de	4.000,00
5.º PREMIO 71805, no valor de	3.000,00

Todos os titulos que contiverem o milhar 1805 Moveis no valor de Cr$ 1.000,00
Todos os titulos que contiverem a centena 805 Moveis no valor de Cr$ 200,00
Todos os titulos que contiverem a terminação dezena 05, terão direito ao premio de Cr$ 10,00, representados por duas mensalidades.
RIO DE JANEIRO, 26 DE JUNHO DE 1944.
RUA SAO JOSE', N.º 11 - 2.º - SALA 5.
INSPETORIA GERAL NO DISTRITO FEDERAL:
Participamos aos distintos prestamistas e ao público em geral, que mudamos a Inspetoria Geral para a rua São José, n.º 11 - 2.º - sala 5. Fone 22-4579

Aos proprietarios de imoveis em Copacabana e no Leme

INTIMAÇÃO DA COMISSÃO DE EXAME DE IMOVEIS EM COPACABANA E LEME

A Associação Brasileira de Imprensa recebeu do cel. Fernando do Nascimento Fernandes Távora, presidente da Comissão de Exame de Imoveis em Copacabana e Leme, um oficio solicitando seja chamada a atenção dos proprietarios de imoveis, adquiridos, construidos ou reconstruidos em desacordo com o decreto-lei 4.541, de 31-7-43, para a intimação que lhes é dirigida, afim de que compareçam, até o dia 23 de julho próximo, à 4.ª Secção do Estado Maior do Exército — 8.º andar do Ministerio da Guerra — em qualquer dias uteis, exceto sábado, das 12 às 13 horas, para apresentar razões ou defesa pelo não cumprimento do disposto no citado decreto. Os proprietarios revéis serão responsabilizados pelos orgãos oficiais de controle.

A FREI FABIANO E SANTO EXPEDITO. Agradeço a graça alcançada.

JULIO

ANEL ZODAICO

Fábrica de Jóias "Azteca"
RUA REGENTE FEIJO', N.º 18
Unica que fabrica os verdadeiros anéis "ZODAICOS" com Signo, Planeta e Pedra do dia e mês do seu nascimento e com todos os dados "Astrológicos", em prata pura com ouro 18 ct. Todos direitos reservados por lei. Peçam catálogos desta Oitava Maravilha do mundo.

Não troque o velho
Não troque o velho pelo novo. A cera Royal para lustrar moveis e assoalhos é a mais velha e a mais amiga das donas de casa. Lata Cr$ 10,50 em qualquer armazem ou loja de ferragens.

Cinematografia

"Horas de tormenta"

Paul Lukas

A partir de amanhã, os cinemas Rian, São Luiz, Vitoria, América, Pathé e Carioca, exibirão o celulóide da Warner Bros "Horas de tormenta", em cujo "cast" se encontram, entre outros Paul Lukas, Bette Davis, Geraldine Fitzgerald, Donald Woods, Lucille Watson, George Calouris e Henry Daniel.

"Tragedia à meia-noite"

O cinema Odeon estreará segunda-feira próxima o filme "Tragedia à meia-noite", interpretado por John Howard, Margaret Lindsay e Roscoe Karns. No mesmo programa, será apresentada a comedia "Os McGuire de Brooklyn", com William Bendix no papel central.

"O maior sovina do mundo"

Terá lugar depois de amanhã, no cinema Palacio, a estréia da comedia 20th. Century-Fox "O maior sovina do mundo", de que são figuras principais Jack Benny e Priscilla Lane.

"O capanga de Hitler"

Após o filme que se acha em exibição, o Metro-Passeio apresentará John Carradine, Alan Curtis e Patricia Morrison, em "O capanga de Hitler".

NO LAR E NA SOCIEDADE

Contra a falta de memoria

Antigamente, para lembrar-se de alguma coisa que tivesse de fazer, o homem amarrava um cordel a qualquer dos botões do colete.

Hoje, porem, não se usa mais colete. E a consequencia é esquecer — sobretudo esquecer os mortos. Ainda quando um individuo está vivo e os jornais lhe repetem o nome e talvez o retrato, a atenção tambem permanece viva para com ele. Aniversarios e outros motivos são oportunidades ótimas para reafirmações de apreço, traduzidas em banquetes.

Como, entretanto, manter esse culto, essa lembrança, alem da morte, que rouba à mesa o conviva principal?

Telegrama de Lisboa revela que um capitalista português falecido há pouco, no Estado da Baia, deixou em testamento determinado que seus filhos se reunam anualmente, num banquete, "seguro de que não há nada como um excelente banquete para fortalecer a amizade ou restabelecê-la quando a insania a tiver enfraquecido".

Eis aí uma sentença cheia de sabedoria.

Mas a recomendação do milionario lusitano poderá ser utilizada com proveito por esses donos de glorias precarias, que por aí existem e que, mortos amanhã, estarão irremediavelmente esquecidos. Tenham eles o cuidado de deixar contratada com algum confeiteiro de renome uma serie de banquetes destinados aos seus entusiásticos admiradores em vida — e não serão olvidados. Mormente se os banquetes, em vez de serem anuais, forem mensais. — L.

Nascimentos

SONIA REGINA. — O lar do casal Armando-Soleil Avolio está aumentado com o nascimento da menina Sonia Regina.

Aniversarios

Fazem anos hoje:

O dr. Vitor Midosi Chermont

— Dr. Eugenio Sodré Borges

— Dr. Jaime Cabral de Meneses

— Maestro Eleazar de Carvalho, presidente do Sindicato dos Músicos Profissionais do Rio de Janeiro. O aniversariante será homenageado por seus amigos, às 20 horas, em seu estudio, onde lhes oferecerá um "cocktail"

O que é correto

Por. Elinor Ames

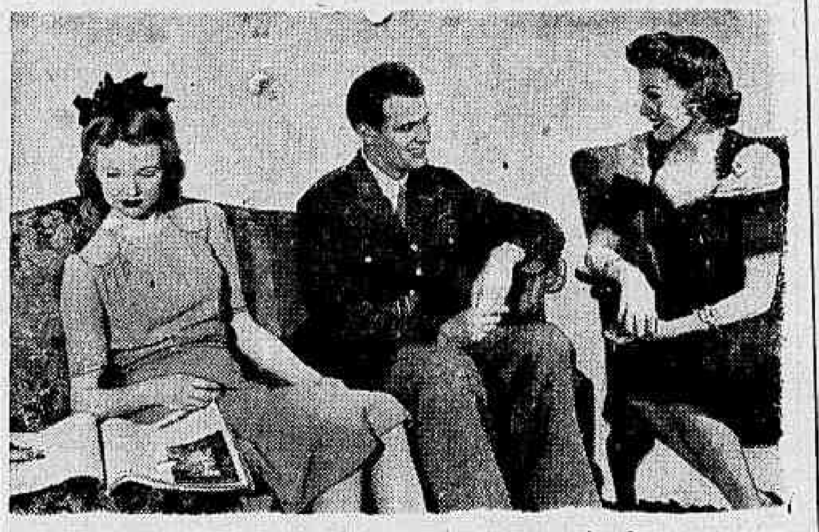

NÃO FAÇA ISTO! — Sempre que fizer parte de um grupo, evite distrair sua atenção, enquanto outra pessoa estiver falando. Fazê-lo é dar a entender que está achando aborrecida a conversa ou a companhia

— Sr. José Ferreira Gomes, farmacêutico

— Dr. Luiz A. de Almeida

— Menina Lourdes, filha do casal Francisco-Rosa Gamba.

* * *

— Fez anos ontem o sr. Tirigio Paulino Arruzzo.

Casamentos

SRTA. MARIA ROSA GUIMARAES DIAS GARCIA - SR. MARIO PEDRO DE ALCANTARA — Consorciam-se, hoje, às 17 horas, na igreja de São José, a srta. Maria Rosa Guimarães Dias Garcia, filha do sr. Antonio Dias Garcia Sobrinho, e o sr. Mario Pedro de Alcântara, filho do general Manuel Pedro de Alcântara e da sra. Maria Mercedes de Alcântara.

Bodas

CASAL GENERAL SILVA JUNIOR — Festejam, hoje, mais um aniversario de seu casamento o general Francisco José da Silva Junior, presidente do Supremo Tribunal Militar, e a sra. Maria Ellery da Silva Junior.

*

CASAL DR. FRANCISCO ALBERTO SOARES FILGUEIRA — Por motivo das bodas de prata do dr. Francisco Alberto Soares Filgueira e da sra. Aidé Santos Soares Filgueira, suas filhas, srtas. Maria de Lourdes Soares Filgueira e Helia Soares Filgueira, farão rezar, hoje, missa em ação de graças na igreja de São José, às 11 horas, oficiada pelo cônego dr. Benedito Marinho.

*

CASAL HENRIQUE FIGUEIREDO PENAFORTE — Comemorando as bodas de prata do sr. Henrique Figueiredo Penaforte e da sra. Olivia Lisboa Penaforte, suas filhas mandam rezar hoje, às 10 horas, missa em ação de graças, na igreja do Santissimo Sacramento, à avenida Passos.

Festas

SOCIEDADE DRAMÁTICA LUSO-BRASILEIRA. — Amanhã, festa de São Pedro, na sede, à rua do Resende número 65, primeiro andar, transformada em vila de roça. Far-se-ão ouvir uma orquestra e excelentes conjuntos típicos para as dansas. Informações na secretaria, diariamente, das 18 às 20 horas.

*

CLUBE DOS CAIÇARAS. — Amanhã, grande festa de São Pedro, sendo inauguradas novas instalações e empossada a diretoria recentemente eleita.

*

CLUBE DE REGATAS ICARAI. — Amanhã, festa de São Pedro, transformada a sede em arraial. Será dansada uma quadrilha, seguindo-se dansas modernas.

*

TIJUCA TENIS CLUBE. — O Tijuca Tenis Clube levará a efeito, no dia 1.º de julho, uma reunião dansante, com o concurso de ótima orquestra. No dia 8, sábado, o gremio "cajuti" realizará o seu baile de aniversario. O salão nobre será ornamentado a flores naturais, sendo, nessa ocasião, inaugurados o palco do Tijuca e as instalações de microfones.

*

FLUMINENSE F. C. — Com o fim de estabelecer uma convivencia mais intima entre os seus socios, o Fluminense F. C. fará realizar amanhã, nos salões do bar e do restaurante, das 21 às 24 horas, "A Boite Fluminense", com o concurso da orquestra "Os Milionarios do Ritmo". Dada a caracteristica desta reunião, a diretoria recomenda para os homens o traje escuro e para as senhoras o de passeio.

*

CENTRO PAULISTA. — O Centro Paulista fará realizar no próximo dia 1.º de julho, às 22 horas, um baile de gala comemorativo do 370.º aniversario da fundação de São Paulo. Traje de rigor.

Recepções

SRTA. ELISA RIBEIRO LALIM — Festejando o seu aniversario natalicio, a srta. Elisa Ribeiro Lalim, aluna do Instituto de Educação e filha do sr. Saul Teixeira Lalim e da sra. Rosalina Ribeiro Lalim, oferecerá recepção, hoje, em sua residencia.

Viajantes

— Com destino ao Norte, deixou hoje esta capital o avião da Cruzeiro do Sul, levando os seguintes passageiros: Para Recife — Edmundo Rego Ferreira, Maria do Carmo Lira Ferreira, Ernani de Lira Ferreira, João de Lira Ferreira, Maria Teresa de Lira Ferreia, Maria Francisca de Lira Ferreira, Jocelyn de Campos Melo Barbosa, Rosa Maria de Campos, Horacio de Campos Melo, Roberto de Araujo, Irene Mariz de Araujo, José Carlos de Moura, Nise Pontual de Moura, Roberto de Araujo Junior, Maria Lidia da Silva, Zacarias do Rego Maciel, Teresa Bandeira de Carvalho Neves, Ari da Frota Roque, Orlando Morais, Rafael Morais e Barros, Clodomir Caminha, Venceslau Vanatko Junior. Para Salvador: Maria Eugenia de Melo Vilaboim, Berenice de Melo Vilaboim, Maria Teresa de Melo Vilaboim, Irene Silva, Haroldo Vicent Burgan, Ruby Mac Burgan, Paul Albert Burgan, Braulio Xavier da Silva Pereira Filho, Maria Faria da Silva Pereira, Agnaldo Amado, Noemia Passeri Amado, Abrahão Fernandes Bouças, Alberto Ducos Christini, Carlos Galvão Duarte Simões, Cornelio de Carvalho e Silva, Rafael Quintanilha, Luiz Tarquino Pontes, Bonifacio Rodrigues, Vilvanita Guanais Dourado, Humberto Abdalla, Henrique Grinberg, Bedrich Xani.

— Com destino ao Sul, deixou hoje esta capital o avião da Cruzeiro do Sul, levando os seguintes passageiros: Para São Paulo — Raimundo José Azevedo Guimarães, Jacob Peliks, Benedito Afonso de Sousa, Sylvain Henré Davids, Adelia Caldas da Cunha, Angelo Edmundo Saraiva Margarido. Para Curitiba — João Eduardo Pestana, Valter Ribeiro da Luz, Nestor de Castro Barbosa, Otavio Augusto de Faria Souto. Para Florianópolis — Armando Calil Eules, Alcebiades Gustavo Gress, Ernestina Campos, Renato Petrecchi e Virgilio Petrecchi.

— Chegaram a esta capital em aviões da N.A.B. as seguintes pessoas: De Recife — Silvio de Oliveira Barreto e Maria Adelaide Oliveira. De J. Pessoa — Zulmira Caçador Viana e Lena Caçador Viana. De Belem — Albino Figueiredo Junior, Rui Soares, Elvira R. da Nóbrega Soares, Helena Maria da Nóbrega Soares, Mario Nogueira Brito Cunha. De São Luiz — José Guimarães Sousa, Bertoldo Gurgel, Jacira Marques Gurgel, Carlos Gurgel, Benedito Sousa Araujo e Jaime Ferreira Brito.

— Seguiu, ontem, para São Paulo pelo avião da Panair do Brasil, o sr. William John Bradley, adido à Embaixada dos Estados Unidos no Rio.

— A Cidade do México, com escala em varias cidades do continente, regressou, ontem, pelo avião da linha transcontinental da Panair do Brasil, o sr. Juvenal B. Urbina y Barraza, produtor e diretor cinematográfico mexicano.

— A bordo do avião da linha transcontinental da Panair do Brasil seguiu, ontem, para La Paz, via Cochabamba, o jornalista americano Ralph Bisett Ross, do serviço de imprensa da Coordenação de Assuntos Americanos. Da capital boliviana seguirá para Lima, Santiago, Buenos Aires e Montevideo, donde regressará ao Rio.

— Passageiro do "clipper" da Pan American Airways seguiu para Buenos Aires o sr. João Pereira de Lemos Neto, chefe do Serviço de Orçamento das Autarquias, que vai reunir-se aos demais membros da Missão Brasileira de Estudos Orçamentarios, ora em viagem através diversos países latino-americanos.

MODAS

Por Lucie Seguier

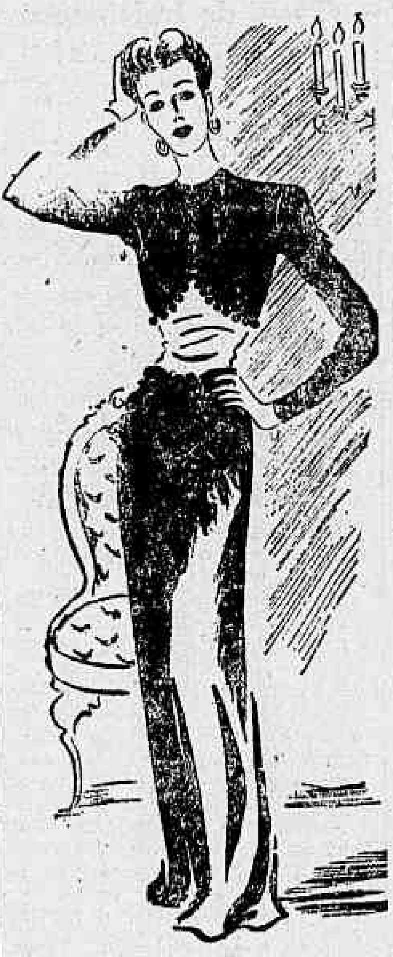

Os boleros estão muito em voga. As grandes casas de moda de Nova York lançaram inúmeros vestidos com interessantes boleros. O modelo acima é em estilo "bolero" tendo por enfeite pequenas bolinhas de seda preta a contornarem o bolero, e sobre o drapeado da saia. Este modelo é proprio para jantar.

Falecimentos

CAPITÃO MARIO MONTEIRO — Em sua residencia, à travessa São Vicente 30, no Matoso, faleceu o capitão Mario Monteiro, tendo deixado viuva a sra. Edite Monteiro e varios filhos. O seu enterramento foi realizado ontem no cemiterio de São Francisco Xavier.

*

PRESB. LAURINDO ANTONIO DE CAMPOS — Ontem, à tarde, em sua residencia, à rua dos Andradas, 84, 4.º andar, faleceu o sr. Laurindo Antonio de Campos, presbitero da Igreja Presbiteriana Independente desta capital, deixando viuva a sra. Anunciata Campos. Seu enterro realizar-se-á hoje no cemiterio de São Francisco Xavier, saindo o féretro de sua residencia, às 16 horas.

"In memoriam"

TEIXEIRA MENDES — Comemora-se hoje mais um aniversario da morte de Teixeira Mendes, apóstolo do positivismo no Brasil. Em homenagem à sua memoria, a Igreja Positivista do Brasil realizará uma romaria ao seu túmulo, no cemiterio de São João Batista. O ponto de reunião será no portão central do cemiterio, às 9,30.

Missas

CELEBRAM-SE HOJE AS SEGUINTES:

Albert Warnau — 10,30 horas. Igreja da Cruz dos Militares.

Alda Prates dos Santos — 11 horas. Igreja da Cruz dos Militares.

Alipio Cristino Sarmento — 7 horas. Ig. de Sto. Antonio dos Pobres.

Ana Jacinta da Silva — 9,30 horas. Matriz de Bonsucesso.

Armando de Lima — 9 horas. Candelaria.

Cesar de Almeida — 10,30 horas. Matriz de São Fco. Xavier.

Domingos Antonio Leobons — 8,30 horas. Basilica de Sta. Teresinha.

Eugenia Olga Gonçalves — 10 horas. Matriz de São Fco. Xavier.

Francisco F. da Cruz — 8,30 horas. Igreja do Carmo.

Isabel P. Matos — 9 horas. Igreja do Carmo.

José Luiz Burgos — 8 horas. Igreja de São Cristovão.

Manuel Inacio Soares — 11 horas. Igreja de São Fco. de Paula.

Manuel Maldonado Junior — 9,30 horas. Igreja do Carmo.

Maria Veloso Freire — 7 horas. Igreja de São João da Lagoa.

Rufino Augusto Pires — 10 horas. Igreja de São Francisco de Paula.

Vitorino Gomes de Avelar — 10 horas. Candelaria.

CERA ROYAL
LATA CR$ 10,50
E' o preço que deve pagar em qualquer armazem ou loja de ferragens. A lata vasia vale Cr$ 0,50.

Cera Esmeralda
LATA CR$ 8,00
E' o preço em qualquer armazem ou loja de ferragens. A lata vasia vale Cr$ 0,50.

A NOVA DIRETORIA NO SINDICATO DOS CORRETORES DE IMOVEIS DO RIO DE JANEIRO. — Sob a presidencia do representante do ministro do Trabalho, sr. Brigido Tinoco, tomou posse na sede da agremiação, sita no edificio Assicurazzioni, a nova diretoria do Sindicato dos Corretores de Imoveis do Rio de Janeiro. O ato contou com a presença de elevado número de pessoas, representante do prefeito, banqueiros, jornalistas e com, aproximadamente, dois terços da classe dos corretores de imoveis. Falou, iniciando os trabalhos, o ex-presidente, sr. Antonio Castilho Gama e, em seguida, o novo presidente, sr. Decio Lefevre, que fez o elogio do seu antecessor e adiantou os planos a serem seguidos na sua gestão. A seguir, foi dada a palavra ao sr. Segadas Vianna, diretor do Departamento Nacional do Trabalho, que fez uma conferencia sobre sindicalismo. A gravura reproduz um aspecto da reunião.

DR. VICTOR HUGO Partos e ginecologia (útero, ovarios etc.). Diatermia — RUA SAO JOSE', 27 sob. Rio — Telefone: 42-5775 — das 13 às 18 horas — Viaja para fora, até para fazendas, sendo preciso.

Instituto dos Marítimos

O 11.º ANIVERSARIO DE SUA INSTALAÇÃO

Em comemoração ao 11.º aniversario da fundação do Instituto de Aposentadoria e Pensões dos Marítimos, serão realizadas amanhã as seguintes solenidades:

Às 10 horas — Missa votiva, na Igreja da Candelaria; às 13 horas — Inauguração da "Vila Getulio Vargas", em Thomaz Coelho, na rua Cardoso Quintão, 696, próximo à estação; às 17 horas — Inauguração da "Campanha de Prevenção de Acidentes de Trabalho", nas Docas do Loide Brasileiro (praça Sérvulo Dourado); e às 20,30 horas — Sessão solene comemorativa da data, na sede da Federação Nacional dos Marítimos, à rua Senador Pompeu, 122 — sob.

Dr. Guilherme G. Vianna
CIRURGIA — VIAS URINARIAS
Consultas a partir das 15 horas
Uruguaiana, 25 — 1.º andar.

Cera Royal Líquida
A cera Royal Liquida custa apenas Cr$ 10,00 cada lata, e lata vasia vale Cr$ 0,50.

FANTANOL
Contra a tosse das crianças.
XAROPE DE EFEITO RAPIDO NAS TOSSES MAIS REBELDES
As crianças o tomam com prazer e... pedem mais!

Aproveite Agora!...
A Confiança
reabriu as suas portas com novidades INACREDITAVEIS! LOUÇAS — CRISTAIS — APARELHOS PARA JANTAR — CHA' E CAFE'.
A Confiança
79 – Uruguaiana – 79
(Esq. Buenos Aires)

DÔR
NEVRALGIA
RESFRIADO

GUARAINA
NÃO ATACA O CORAÇÃO

CARNET SORTEADO A CAPITAL Um crédito que lhe pode sair GRATIS

GRANDE OFERTA!
Agneau Rasé
MANTEAUX E COSTUMES 385,00
Para o fino gosto da elegancia feminina, A CAPITAL acaba de lançar lindas e originais creações de MANTEAUX e COSTUMES em lã PRETA com aplicações de AGNEAU RASÉ, grande variedade de modêlos em todos os tamanhos, modernissimos e confeccionados por alfaiates especializados.
Visite o nosso Departamento de Modas.
A CAPITAL, casa creadora do sistema de Vendas a Crédito, é a única que pode oferecer a Grande Vantagem dos SORTEIOS DE QUITAÇÃO DE DÉBITO. (Carta Patente n.º 91)
A CAPITAL
AVENIDA ESQ. OUVIDOR
VOCÊ TEM CRÉDITO N'A CAPITAL

O FILME DO ANIVERSARIO Metro-Goldwyn-Mayer 1924-1944 VINTE ANOS LIDERANÇA

METRO-PASSEIO · PASSEIO, 62 · TELS. 22-6490 e 6141 ·
METRO COPACABANA AV. COPACABANA, 749 - TEL. 47-2770
METRO-TIJUCA PRAÇA SAENZ PEÑA - TEL. 48 9971
SEMPRE UM BOM ESPETACULO NO MAIOR CONFORTO
HOJE 1.35 - 1.40 - 3.45 - 5.50 - 8 - 10 HS.
COR, MUSICA... E QUE PEQUENAS!
Du Barry era um pedaço
"Du Barry was a lady"
RED SKELTON · LUCILLE BALL · GENE KELLY
VIRGINIA O'BRIEN · E A ORQUESTRA DE TOMMY DORSEY · EM Tecnicolor
CINE-JORNAL BRASILEIRO (D.I.P.)
AMANHÃ
QUANDO ELAS QUEREM... QUEM OUSA CONTRARIAR?
QUANDO a MULHER QUER...
"And she was beautiful"
LARAINE DAY ROBERT CUMMINGS
O AMOR ESCUDOU-OS CONTRA A PERFIDIA DO MUNDO...
LANA TURNER JOHN SHELTON em DOIS CONTRA O MUNDO
"We who are young"
ULTIMO DIA
VAN HEFLIN · Patricia DANE
O Trem do Diabo
GRAND CENTRAL MURDER - PROIB. ATÉ 10 ANOS
CINE-JORNAL BRASILEIRO (D.I.P.)
ESTES FILMES NÃO SERÃO EXIBIDOS EM OUTROS CINEMAS DO DISTRITO FEDERAL ANTES DE 60 DIAS APÓS PASSAREM NOS CINES "METRO"
FILMES METRO - GOLDWYN - MAYER

Mobilia Luiz XVI

Vende-se uma rica mobilia LUIZ XVI, com 23 peças, preço de ocasião.

Tratar com dr. Paulo — TELEFONE: 23-5847.

Previdencia Nacional Ltda.

SAO PAULO — PAT, 140
SORTEIO DE 26/6/44

041859 — 41859 10 e		Cr$	30.000,00
41859 —	Pl. Nac.	Cr$	30.000,00
1859 —	Milhar	Cr.	800,00
859 —	Centena	Cr$	120,00
59 —	Dezena	Cr$	20,00
9 —	Unidade	Cr$	10,00

Todos os titulos cujos numeros coincidam com o presente resultado queiram apresentar-se na AGENCIA RIO — OUVIDOR, 131 — SALA 1 — 1.º ANDAR — TEL.: 42-3450 — RIO. os associados portadores, para receberem o premio que lhes couber.

Noticias do Ministerio da Agricultura

Foram ultimados os trabalhos preparativos da II Exposição Regional de Pecuaria de Cachoeiro de Itapemirim, cuja inauguração está marcada para hoje. O ato inagural será festivo e contará com a presença do interventor federal Jones dos Santos Neves, que se fará acompanhar de seus secretarios de Estado.

Segundo informa o Ministerio da Agricultura, a inscrição de animais eleva-se a cerca de 300. Numerosos premios serão tambem distribuidos. A Agencia local do Banco do Brasil acaba de instituir dois premios, o primeiro denominado "Carteira Agricola", no valor de Cr$ 500,00 destina-se ao melhor animal nascido no territorio do Estado, de qualquer idade, raça ou sexo e o segundo, denominado "Satélite", no valor tambem de Cr$ ... 500,00 destina-se ao melhor conjunto de três ou mais femeas.

* * *

O diretor da Divisão de Caça e Pesca do Ministerio da Agricultura, que se encontra no Rio Grande do Sul, permaneceu quinze dias na Lagoa dos Quadros, acompanhando os trabalhos de reprodução artificial do peixe-rei.

Em telegrama dirigido ao diretor-geral da Produção Animal e levado ao conhecimento do ministro interino da Agricultura, o referido técnico informou que os citados trabalhos marcham com extraordinario êxito. Regressando a Porto Alegre, deu inicio à distribuição de alevinos, beneficiando com 2 mil exemplares inúmeros piscicultores da capital gaucha, a Secretaria de Agricultura de São Paulo e outros interessados. O diretor de Caça e Pesca, sr. Asranio de Faria, deve seguir hoje, para a cidade do Rio Grande, onde o Ministerio construiu um grande entreposto de pesca.

* * *

O Centro de Estudos Meengatú, do Aprendizado Agricola "Ildefonso Simões Lopes" do quilômetro 47, da estrada Rio-São Paulo, realizou recentemente uma sessão solene de recepção do seu primeiro socio correspondente, o dr. Domingos Barbosa, ex-deputado pelo Maranhão e jornalista patricio.

AVISOS FÚNEBRES

MARIA PAULA CÂMARA DA MOTTA

(VIUVA ADOLPHO MOTTA)

Seus filhos, genro, noras, netos e bisnetos participam aos demais parentes e pessoas de amizade o seu falecimento e convidam para o seu enterramento, cujo féretro sairá hoje, 28, às 16 horas, da rua Barão de Mesquita n. 174, para o Cemiterio de S. Francisco Xavier.

ALFREDO RIZZO

(1.º ANIVERSARIO)

Viuva Laura Rizzo e filhos convidam os parentes e amigos para assistirem a missa de 1.º aniversario que farão celebrar dia 29, às 9 horas, na igreja da Catedral, em sufragio da alma de seu pranteado esposo e pai.

Por este ato de religião, antecipadamente agradecem.

ARMANDO DE LIMA

30.º DIA

Amelia Fernandes Gurjão de Lima e seus filhos, Paulo, Elsie e Raymundo Carlos de Lima convidam seus parentes e amigos para assistirem à missa de 30.º dia, que mandam celebrar por alma do seu querido e inesquecivel esposo e pai ARMANDO DE LIMA, hoje, às 9 horas, no Altar Mor da Igreja da Candelaria.

Victorino Gomes de Avellar

(MISSA DE 7.º DIA)

Joaquim Avellar e senhora, irmã Joanna Evangelista, O. S. B., Renato Eugenio Muller, senhora e filha, Fernando Avellar, senhora e filhos, José de Saldanha, senhora e filhos, Maria Margarida Andrade de Avellar e Geraldo Afonso Avellar agradecem penhorados a todos que compareceram ao enterramento de seu querido e extremoso pai, sogro e avô VICTORINO GOMES DE AVELLAR e convidam seus parentes e amigos para a missa que mandam celebrar em sua intenção no altar mor da Igreja da Candelaria hoje, 28 do corrente às 10 horas, agradecendo antecipadamente a todos os que comparecerem a este ato religioso.

Victorino Gomes de Avellar

(MISSA DE 7.º DIA)

CONDESSA DE AVELLAR, filhos, noras, genros, e netos agradecem penhorados a todos quanto compareceram ao enterramento de seu extremoso cunhado e tio VICTORINO GOMES DE AVELLAR e convidam seus parentes e amigos para a missa que mandam celebrar hoje, 28 do corrente, às 10 horas, no altar do S. S. Sacramento na Igreja da Candelaria agradecendo antecipadamente aos que comparecerem a este ato religioso.

Victorino Gomes de Avellar

(MISSA DE 7.º DIA)

AVELLAR & CIA. LTDA. agradecem penhorados a todos quanto compareceram ao enterramento de seu estimado chefe VICTORINO GOMES DE AVELLAR e convidam seus amigos para a missa que mandam celebrar às 10 horas, hoje, 28 do corrente, no altar de N. S. das Dores na Igreja da Candelaria, confessando-se antecipadamente gratos aqueles que comparecerem a esta cerimonia religiosa.

HENRIQUE LAGE

O Superintendente, Chefes de Departamentos, Diretores de Divisão, Corpo Técnico, Auxiliares e Operarios da Organização Henrique Lage — Patrimonio Nacional, mantendo o culto de respeito e saudade que tributam à veneravel memoria de Henrique Lage, vêm convidar, manifestando desde já o seu reconhecimento, os parentes e amigos do ilustre brasileiro para assistirem à missa que em sua intenção será rezada na Capela do Cemiterio de São João Batista, às 10.30 horas, domingo, 2 de julho, data do terceiro aniversario do seu falecimento e para a romaria que, em seguida à missa, se realizará ao seu túmulo, no mesmo cemiterio.

As atividades da L.B.A.

MATRICULAS, NAS ESCOLAS, DE FILHOS DE CONVOCADOS, -SERVIÇOS DE COSTURA E "HORTAS DA VITORIA"

Alem do Serviço de Proteção a Menores, orgão especializado na assistencia permanente à infancia desvalida, a Legião Brasileira de Assistencia mantem, no Serviço de Assistencia às Familias dos Convocados, uma secção educacional que se encarrega de matricular, por conta da instituição, os filhos daqueles que foram chamados ao serviço militar e que não se encontram estudando.

Até agora, isto é, em menos de dois anos de atividades, essa Secção já matriculou, em varios estabelecimentos de ensino primario do Distrito Federal, 760 crianças, filhos de convocados.

No mês de maio último, foram registradas e matriculadas mais 60 crianças em diversas escolas da cidade, por conta da L.B.A.

COSTURA

O Serviço de Costura da L.B.A. mantem, em diversos bairros da cidade, postos destinados a aumentar a produção do setor, entregue à colaboração voluntaria de inúmeras senhoras. Entre esses postos, destacam-se os que se encontram sob a direção das sras. Zulni Davi e Malvina Kahanne, cuja produção mensal atinge a 100 peças.

UM CLUBE AGRICOLA EM PETRÓPOLIS

Atendendo ao pedido feito pela respectiva diretora, a L.B.A. forneceu ferramentas e sementes gratuitas para a organização da "Horta da Vitoria", do Grupo Escolar "Sousa Lima", em Petrópolis, onde tambem será instalado o Clube Agricola Sr. Rubens Falcão. Para orientar a organização da "Horta da Vitoria" desse grupo escolar, a L.B.A. destacou uma de suas monitoras.

ROUPAS USADAS

COMPRO EM DOMICILIO
PAGO MAIS 50%
TELEFONE: 22-3526

PEDRO FERREIRA PASSOS

CAMPOS

(30.º DIA)

Orlando Passos, Melita Passos Berenger, Filomena da Silva Passos e Altino Berenger, filhos, nora e genro do pranteado PEDRO FERREIRA PASSOS, convidam os parentes e amigos para assistirem à missa de 30.º dia que farão celebrar no dia 29 às 10 horas no altar mor da igreja de São Sebastião, em sufragio de sua alma. Por mais este ato de nossa religião, antecipadamente agradecem.

CUSTODIO TEIXEIRA TORRES

(MISSA DE 7.º DIA)

PRING TORRES & CIA. LTDA. agradecem, sensibilizados, as manifestações de pesar que lhes foram dirigidas pelo falecimento de seu grande amigo e saudoso chefe fundador CUSTODIO TEIXEIRA TORRES e convidam seus amigos e parentes para assistirem à missa de 7.º dia que, em intenção de sua alma, mandarão celebrar, na igreja de N. S. do Carmo (rua 1.º de Março), na quinta-feira, dia 29, às 10,30 e pelo que se confessam de antemão agradecidos.

CUSTODIO TEIXEIRA TORRES

(MISSA DE 7.º DIA)

CASA FRANÇA GOMES LTDA., reconhecida a todos que lhe trouxeram a expressão do seu pesar, por motivo do passamento de seu muito estimado socio CUSTODIO TEIXEIRA TORRES, vem convidar seus amigos e parentes para assistirem à missa de 7.º dia que, em sufragio de sua alma, mandará celebrar amanhã, às 10,30, na igreja de N. S. do Carmo (rua 1.º de Março). Desde já se confessa agradecida.

CUSTODIO TEIXEIRA TORRES

(MISSA DE 7.º DIA)

BERARGER & CIA., de Cabo Frio, Estado do Rio de Janeiro, pesarosos com o passamento de seu mui estimado consocio CUSTODIO TEIXEIRA TORRES, convidam seus parentes e amigos para assistirem à missa de 7.º dia que, pelo descanso eterno de sua alma, mandarão celebrar, no dia 29 do corrente, às 10,30 na igreja de N. S. do Carmo (rua 1.º de Março). Por esse ato de piedade cristã, antecipam seus agradecimentos.

Custodio Teixeira Torres

(MISSA DE 7.º DIA)

Germania Bessa Torres, Antonio Bessa Torres e senhora, Albino Bessa Torres, Albino Teixeira Torres, Dr. Antonio Balbino de Carvalho (ausente) e senhora, profundamente reconhecidos a todos os parentes e amigos que, acompanhando a sua grande dor, lhes manifestaram o seu pesar pelo falecimento de seu querido e saudoso esposo, pai, irmão e sogro CUSTODIO TEIXEIRA TORRES, acompanhando o seu enterro ou lhes enviando coroas, cartas e telegramas, na impossibilidade de a todos testemunharem a sua gratidão, diretamente, por falta de seus respectivos endereços, o fazem por meio deste, ao mesmo tempo qu a todos convidam novamente, antecipando seus agradecimentos, para assistirem à missa de 7.º dia que, em sufragio de sua bondosa alma, mandarão celebrar no altar mor da Igreja de N. S. do Carmo (rua 1.º de Março), na quinta-feira, dia 29, às 10,30.

FARMACIAS DE PLANTÃO

Estão de plantão, hoje, as seguintes farmacias:

L. da Carioca	10
L. da Carioca	17
V. Rio Branco	31
Matoso	101-b
Santa Maria	8
Av. L. Muller	84
Catumbí	86
A. Lobo	23
Had. Lobo	123-b
Bispo	130-b
P. C. P. Front.	48
Catete	180
Gloria	80
P. Flam.	118
J. Silva	108
P. Américo	73
Laranjeiras	131
A. A. Paiva	251-a
Vol. Patria	451
Visc. O. Preto	84
S. Clemente	138
J. Botânico	720
Mar. Cant.	8-a
A. Quintela	40
B. Ribeiro	608
M. Lemos	3
F. Otaviano	37
Visc. Pirajá	116
Santa Clara	127
Av. Cop.	556
Fco. de Sá	22
S. L. Gonzaga	66
Bela	854
Fig. de Melo	372
Ana Neri	2
Bela	79
C. Bonfim	201
C. Bonfim	662-a
S. F. Xavier	208
B. Mesquita	788
B. Mesquita	456
Av. 28 Set.	236
Av. 28 Set.	194
Itabaiana	3-a
P. Nunes	221
T. da Silva	986
L. Cardoso	281
S. F. Xavier	933
24 de Maio	1.005
C. Meier	12-a
J. dos Reis	45
Av. Sub.	7.310
A. Carneiro	20
Alv. Miranda	451
A. Cordeiro	627
D. da Cruz	81
Av. J. Ribeiro	61
L. Teixeira	232
C. de Melo	9
Av. Sub.	8.701
E. B. Verm.	527
C. C. Meneses	2
A. A. Clube	2.257
E. M. Rang.	918-b
E. M. Felix	40
Paraobi	171
C. Galvão	634
J. Vicente	1.121
Av. 1.º Maio	17
F. Marinho	1
P. da Rocha	108
A. Rocha	418
L. Pavuna	45
E. M. Rangel	79
Sidonio Pais	19
C. Daltro	374
C. Melo	798-a
N. Gouveia	442
C. Machado	400
Pça. Nações	74
V. Ferreira	10
L. Rego	28
C. de Morais	580
Costa Mendes	203
João Rego	148
L. Rego	414
B. Marcial	385-b
Orojó	47
Nicaragua	346-a
Jacurutã	134
L. Junior	2.130
C. Benicio	1.037
Av. G. Dantas	12
Av. C. Vasc.	45
E. Sta. Cruz	837
Maranguá	4
E. Eng. Novo	12
C. Agostinho	17
S. Camará	21
F. Cardoso	123

Taxa de hidrômetro referente a 1943

Está sendo arrecadada pelo Serviço Federal de Aguas e Esgotos, em sua sede, à rua do Riachuelo n. 287, desde o dia 20 do corrente até 5 de julho p. vindouro, a taxa de consumo dagua por hidrômetro do 7.º Distrito, referente às ruas de letras A a J, compreendidas nas seguintes zonas: Botafogo, Catete, Copacabana, Flamengo, Gavea, Gloria, Ipanema, Laranjeiras, Lapa, Leblon, Leme, Santa Teresa e Urca.

O pagamento deverá ser efetuado no Serviço Federal de Aguas e Esgotos, à rua do Riachuelo n. 287, todos os dias uteis das 11 às 14 horas, exceto aos sábados em que o expediente se encerra às 11 horas.

Cão raivoso apanhado em Quintino Bocaiuva

Pede-nos o Serviço de Propaganda Sanitaria a publicação da seguinte nota:

"O Serviço de Propaganda Sanitaria do Distrito Federal avisa que, no dia 25, domingo, foi removido, para o Hospital Veterinario, um cão macho, preto, de raça comum, grande, apanhado à rua Valerio, defronte ao n.º 197 (Estação de Quintino Bocaiuva). O exame revelou que o animal estava atacado de raiva.

Assim, para o indispensavel tratamento anti-rábico, todas as pessoas atacadas e mordidas pelo canino em questão devem procurar, com urgencia, o Instituto Pasteur, à rua das Marrecas, numero 11, ou qualquer dos hospitais da Prefeitura, ou, então, o Dispensario do Meier."

TEATRO

Primeiras

"FRENESIE", NO MUNICIPAL, PELA COMPANHIA FRANCESA DE COMEDIA

"Frenesie" foi, sem dúvida, o cartaz mais interessante das peças modernas apresentadas pelo conjunto francês, ora no Municipal. A comedia de um autor novo, Charles Chapuis, reflete um ambiente a um agente proprio, um e outro às cidades pequenas, do interior, provincianas, com toda a sua existencia de intrigas, de mexericos, de comentarios à vida alheias. Ai o autor revela-se um observador e um fixador de costumes e usos verdadeiramente perfeito, nitido, completo.

A representação, dentro de ambientes apenas aceitaveis, impôs-se da parte da sra. Henriette Risner Morineau que na exteriorização de Ester, uma criatura que vive com suas esperanças e seus anseios nesse meio ingrato, portou-se magnifica de verdade, havendo cenas e passagens sublinhadas por um tocante traço emocional e uma viva tonalidade humana e real. E' um trabalho honroso e merecedor de encomios.

Em outros papéis dessa comedia, tão ao sabor dos meios onde se passa uma existencia sem amor, por que aí, sob o olhar da inveja e da maledicencia, só impera o casamento de conveniencia, os demais artistas tiveram interpretações bem aceitaveis, talvez guiados pelo rigor psiquico dos proprios tipos que encarnam. Eram figuras recortadas com visão artistica no claro escuro de um ambiente dolorosamente humano, mas visivelmente trabalhadas pela ambição dos anseios mais justos da alma dos povos — subir na vida.

Esses artistas foram Lisette Chambard, Heddy Crila, Renée Borell, Jacques Thiery e Emanuel Descalzo.

Houve palmas nos finais dos atos.

A sra. Henriette Risner Marineau recebeu muitas flores e foi alvo de uma grande ovação ao terminar a grande cena que tem no segundo ato com Jacques Thiery e tambem nos finais dos outros atos.

INT.

No Municipal

ÚLTIMO ESPETÁCULO DE ASSINATURA DA COMPANHIA FRANCESA DE COMEDIA

Em oitava e última récita da assinatura noturna da Companhia Francesa, ora atuando no grande teatro da avenida, representa-se, hoje, a comedia de Francis de Croisset, "La Passarele".

Trata-se de uma das mais antigas produções desse escritor fertil e vitorioso. Francis de Croisset chama-se Francis Wiener e é belga. Data "La Passarelle" de 1902 e foi escrita em colaboração com mme. Fred Gresac. A peça é, no fundo, um "vaudeville" escabroso, portanto mais uma peça licenciosa para a sala austera de nossa primeira casa de espetáculos.

Serão intérpretes de "La Passarelle" os seguintes artistas, nos principais papéis: Raquel Berendt, Jacques Aslan, Maurice Castel e Lisette Chambard.

ÚLTIMA RÉCITA EXTRAORDINARIA DA TEMPORADA FRANCESA

Na sexta-feira, 30, às 21 horas, o conjunto francês representará, em última récita extraordinaria, a peça em 3 atos de Jacques Deval, "Mademoiselle".

Tomam parte: Henriette Risner Morineau, Hedy Crilla, Renée Barell, Jacques Thiery, Emmanuel Descalzo, Henry Doyen e Maurice Castel.

A peça, que é de intensa e profunda emoção e foi um grande sucesso parisiense há anos atrás, é imprópria para menores até 18 anos.

Os assinantes terão preferencia para as suas localidades nesta récita até hoje, às 17 horas.

Noticias Diversas

Sendo amanhã quinta-feira, a maioria dos teatros abertos, como acontece sempre, dará vesperal às 16 horas, a preços reduzidos.

Essas vesperais das quintas-feira já são conhecidas por "vesperais das moças".

•

Os anuncios do Teatro Regina já estão trazendo o aviso da nova peça a ser representada ali pela Companhia Dulcina-Odilon:

Esse aviso diz o seguinte: A seguir — "Teu sorriso", de Birabeau e Dolley, tradução de Odilon.

Cartaz do Dia

MUDA HOJE, SEU PROGRAMA O GLORIA, REPRESENTANDO OS MARIDOS ATACAM DE MADRUGADA

No Gloria, onde trabalha com êxito a Companhia Jaime Costa, representa-se, hoje, pela primeira vez, a comedia de Paulo Orlando, "Os maridos atacam de madrugada".

Tomam parte na representação os artistas do elenco.

Os cenarios são de Sandro Polonio.

Nos demais teatros o cartaz não foi alterado. Teremos ainda as seguintes peças: Serrador, "A sombra dos Laranjais", Companhia Eva Todor; Rival, "Gato por Lebre", Companhia Déla-Cazarré", com Alda Garrido; Regina, "Convite à Vida", Dulcina-Odilon; João Caetano, "Fogo na Cangica", Companhia Beatriz-Oscarito; Carlos Gomes, "Melodias do Mundo", Companhia Argentina de Revistas; Recreio, "Barca da Cantareira", Companhia Valter Pinto.

Nova organização dada à Escola de Teatro

O prefeito, em decreto de ontem, deu nova organização à Escola de Teatro, que, doravante ampliará a sua finalidade, destinando-se ao preparo teórico e prático de todos os que aspirem à profissão de ator e à de auxiliares técnicos da cena. A escola funcionará com dois cursos, um regular e seriado, e outro livre, de conferencias. O primeiro será ministrado em três anos.

O "Diario Oficial", Secção II, de hoje, publicará o texto do referido decreto.

Firmas incluidas no regime de liquidação

O presidente da República assinou um decreto incluindo nos efeitos de liquidação as firmas Orminio Menici Malheiro, Menici, Filhos & Cia. Ltda. e Menici Malheiros com sede no Distrito Federal e Niterói.

ANTIGUIDADES

Compram-se pratarias, porcelanas, cristais, pinturas, jóias, marfim, peso para papéis e moveis de jacarandá. Paga-se o valor de antiguidade. Rua Assembléia, n. 73. Tel. 22-9664.

Dr. Asdrubal Rocha

GINECOLOGIA

Trat. médico das doenças da mulher. Fisioterapia Ed. São Borja, 5.º andar, apto. 503, Av. Rio Branco 277, das 14 às 18 hs Tel 42-0933.

PERDEU-SE

Uma pequena bolsa contendo uma carteira profissional da Prefeitura e um par de oculos. Gratifica-se a quem entregar à rua Senador Dantas, 40 - 5.º andar.

Estofador - Walter

Tel. 26-8058

Sempre preferido pelo melhor acabamento para o menor preço, reformas em geral e qualquer encomenda, trocam-se exclusivamente moveis estofados.

Perca a Gordura

Um método novo, usado pelas Estrêlas de Cinema de Hollywood. Póde-se obtê-lo agora nas farmácias.

Um médico da California que atende as Estrêlas de Cinema de Hollywood descobriu um método seguro e novo para reduzir o excesso de gordura antiestética. Esta descoberta chamada **Formode** dissolve a gordura de um modo seguro e rapido. Comece a perder peso na primeira semana e muitos quilos ao mês. Basta tomar 2 pastilhas 3 vezes por dia. **Formode** estimula a saúde, a energia e proporciona uma figura atraente, de modo que possa parecer e sentir-se 10 anos mais jovem. **Formode** é um preparado garantido para remover o excesso de gordura. Peça **Formode**, hoje mesmo, em qualquer farmácia. A nossa garantia é a sua maior proteção.

Venda sob prescrição médica

BRONCHIGIA

Do Lab. Hom. Adolpho Vasconcellos. - Infalivel nas tosses, bronquites e rouquidões R. 7 DE SETEMBRO, 63.

DR. HUGO SILVA Dentes abalados — Trat. enérgico e positivo. Curso da Univ. Columbia. N. York. Raios X dos dentes a domicilio.

P. FLORIANO, 19 — T. 22-0228

SENHORES ATIVOS,

Companhia antiga e bem conceituada dispõe de duas vagas no quadro de vendedores, para senhores ou rapazes com conhecimentos em fábricas, repartições públicas e no comercio. Ordenado superior a Cr$ 500,00. Serve tambem para pessoas que tenham outra ocupação.

Tratar: Rua Aurelino Leal n. 31, 1.º, sala 12 — NITERÓI.

AULAS DE RÁDIO

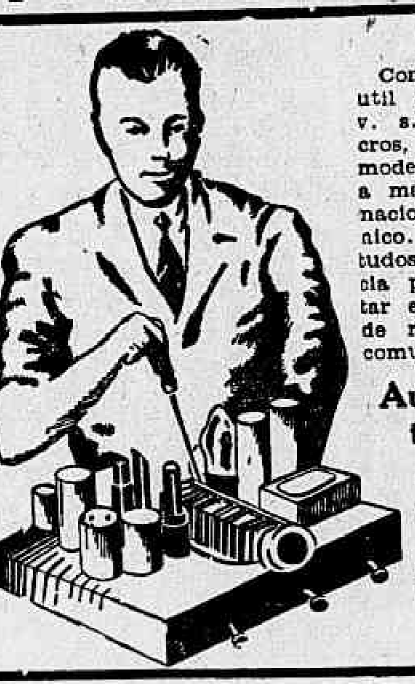

Com uma boa profissão e util distração a um tempo, v. s. poderá ter grandes lucros, estudando Rádio pelos modernos cursos da ELECTRA, a maior e melhor organização nacional de ensino rádio-técnico. Em pouco tempo de estudos, e com a nossa assistencia permanente, poderá montar e consertar qualquer tipo de rádio, amplificador, intercomunicador, etc.

Aulas de manhã, à tarde e à noite

(NOVAS TURMAS)

Sem compromisso, façanos uma visita para conhecer os modernos laboratorios da Escola.

ELECTRA RADIOS LTDA.

RUA DO OUVIDOR 164-3º-FONE-43-6889
EDIF. DA PAPELARIA A. RIBEIRO (ELEVADOR)

End. Tel. "SEGULAR." Telefone 23-3883

Segurança do Lar Ltda.

RIO DE JANEIRO RUA DO ROSARIO, 104 - 1.º and.

CARTA PATENTE N.º 127

Resultado do quadragésimo segundo sorteio realizado na Sede da SEGURANÇA DO LAR, LTDA., em 27 de JUNHO de 1944, de acordo com o Decreto-Lei n.º 2.891, de 20-12-40.

PREMIOS E BONIFICAÇÕES – SEGURANÇA DO LAR

4.446 — MILHAR DIRETO — Construção
446 — CENTENA DIRETA — Bonificações
46 — DEZENA DIRETA — Duas Isenções
6.444 — MILHAR INVERSO — Bonificações
644 — CENTENA INVERSA — Duas Isenções
64 — DEZENA INVERSA — Uma Isenção
FINAL — 6 — Uma Isenção

O Fiscal do Governo — Dr. R. P. Ramalho

Aceitamos agentes para o interior dos Estados

Os resultados dos sorteios são publicados nos jornais desta capital — DIARIO DE NOTICIAS — "A NOTICIA" e "O RADICAL" do dia seguinte e irradiados no mesmo dia, às 14 horas, diretamente de nossa Sede, pela P.R.A.-9 — Radio Mayrink Veiga.

O PRÓXIMO SORTEIO REALIZAR-SE-A' NO DIA 27 DE JULHO DE 1944

DEPARTAMENTO DE PRODUÇÃO

À Avenida Passos, 120 - 1.º andar — Direção de Samuel Grossman.

RIO DE JANEIRO
Agencia A — Rua Carolina Machado, 438 - 1.º — Madureira
Agencia B — Estrada Santa Cruz, 1.758 - 1.º — Bangú

TEATRO JOÃO CAETANO

(EMPRESA CELESTINO MOREIRA — FONE: 43-8477)

HOJE – ÀS 19.45 E 21.45

ÚLTIMAS REPRESENTAÇÕES da monumental revista com quase 200 representações

"Fogo na Cangica"

de Luiz Peixoto e Freire Junior

Estupendo sucesso de BEATRIZ COSTA com OSCARITO e toda a grande Companhia de Revistas

Amanhã: Não haverá espetáculos para ensaio geral de

"A VELHA DA GAITA"

SEXTA-FEIRA, 30 — às 20,45 — "Avant-premiére" da super-burleta fantasia de Freire Junior e A. Alencastre, numa deslumbrante montagem dos notaveis cenógrafos SOUZA MENDES, OSCAR LOPES, ANGELO LAZARY, JAIME SILVA, H. COLOMB e RAUL DE CASTRO

"A VELHA DA GAITA"

Guarda-roupa da Empresa em figurinos e confecções de J. Campos — Luxuosas fantasias coreográficas com DELFF, GENIA, LAINE e todo o conjunto das mais lindas "girls" — Alegorias e apoteoses de invulgar esplendor!

DIREÇÃO CÊNICA DE FLORIANO FAISSAL

— UM ESPETÁCULO MODERNO E MAGISTRAL PELA SUPREMA BELEZA DA SUA APRESENTAÇÃO E O APOGEU DA SUA GRANDIOSIDADE!

BEATRIZ COSTA COM OSCARITO

Margot Louro — Walter D'Avila — Armando Nascimento — Oscar Soares — Violeta Ferraz — Evilasio Marçal — Raquel Martins — America Cabral — Floripes Rodrigues — A. Spina — Lily Norman e toda a grande companhia.

(Bilhetes à venda a partir das 10 horas)

NOTICIAS DA CENTRAL DO BRASIL

Atos do diretor: admissões, dispensas, licenças e requerimentos despachados

ADMISSÕES

Foram admitidos: Pedro Pedroso de Morais, João Cândido de Melo, Benedito Brandão da Silva, José Augusto Aranha, Manuel Paulo Dias Filho, Emilio Luiz de Oliveira, Nelson Ramos, Benedito Isidoro da Silva, José Raimundo Cestari, Francisco Batista, João Silva da Conceição, Arlindo Calixto de Sousa, José Fernandes Filho, Virgilio Amancio de Araujo, Laurentino Alves dos Santos, Olimpio Ramos Cardoso, Valter Torquato da Silva, Antonio de Freitas, José Ferreira; para os Escritorios da Administração da 3.ª Divisão, como praticante de escritorio, Liliana Mazenga; para a 2.ª ILN, como praticante de maquinista, Pedro de Matos Carneiro; para a 1.ª IFL, como aprendiz, Ailton Nunes Ramos, Jorge Alves da Silva, Deolindo Cesar de Carvalho, Lenomando da Silva, e para o escritorio da 5.ª Divisão, como PE "VI", Luiza Maia de Figueiredo.

DISPENSAS

Foram dispensados dos serviços da Estrada, os seguintes empregados: — Clovis Malaquias, Geraldo de Sousa, Benedito Mota, Jorge Manule Braga, Dejair Alfredo da Silva, Francisco Crescencio da Silva, Ismael Cabral, Manuel Marcelino, Perminio Isidoro, Ismael dos Santos, Benedito Quintino Rodrigues, Osmar Alves Leal, Feliciano Costa, Geraldo Vidal de Oliveira, João Carvalho, Cemiro Gomes, José Pacheco Marinho, Osvaldo Correia Brito, Augusto Cândido de Carvalho, Joés Marcelino Sobrinho, Luzia Gomes, José Casemiro da Silva, Valdomiro Gazarra da Silva, João Francisco de Paula, Francisco Salazar Navas e Miguel Del Rey.

LICENÇAS

Foram concedidas as seguintes licenças: Alcides Francisco de Oliveira, Cipriano José da Costa, Eduardo Augusto Soares, João de Assiz Pereira, Luiz de Jesús, Manuel da Silva Pereira, Antonio Fernandes, Custodio Pinto da Silva, Ivo José da Silva Filho, José Afonso, Manuel Ferreira Borges e Serapião Ferreira dos Santos.

Foi negado o pedido de Oscar Marques.

REQUERIMENTOS

A diretoria proferiu o seguinte despacho: "Concedo" nos requerimentos dos seguintes empregados que solicitaram oito dias de abono, com nojo: Joaquim Mazzoni — MM "VIII", 7.ª ILT; José Alexandre Ramos — GAT-1, 4.º ST; José Benjamim Constancio — IM "IV", AEDP; Manuel Antonio da Silva — TM "VI", Rocha Miranda. Foram ainda despachados os seguintes: Abel de Oliveira — ADT-7 — Indeferido; Alcebiades Luiz do Nascimento — M "G" — Indeferido; Alcides da Silva — TM, Divisão Auxiliar — Indeferido; Argemiro Neves — GM "VI" — Indeferido; Amaro Gonçalves Pereira — MM "VI" — Indeferido; Ambrosio José da Silva — MS "X" — Deferido; Antonio Aprigio de Almeida — N "F" — Autorizo; Aristides Teles Batista — AO-1.ª — Indeferido; Arlindo Martins Areias — TM "V" — Indeferido; Dario Soares de Sousa — GT "H" — Indeferido; Edmundo de Magalhães Salgado — GT "G" — Não há o que tornar sem efeito; Feliciano da Rocha Coutinho — M "J" — Indefiro o recurso; Felicissimo Alves da Costa Neto — GT "E" — Indeferido; Francisco Alves 2.º — TM "V" — Deferido; Francisco Antonio Serdeiro — M "I", Três Rios — Indeferido; Francisco Chagas — GM "V" — Indeferido; Francisco Chagas — GM "V" — Indeferido; Francisco Pereira Pita — MQR-2 — Deferido; Galileu Gifoni — GT "G" — Deferido; Geraldo Bernardo da Silva — TM-2 — Deferido; João Caetano de Oliveira — GM "VII" — Concedo; João da Costa Veloso Monteiro — MM "VII" — Indeferido; João Nazaré — TM "V" — Deferido; Joaquim Carlos Ferreira — DT-3.ª — Aponte-se o dia; Jorge Tertuliano da Costa — IM "IV" — Retifique-se; José Bernardo Pereira — DT "E" — Aguarde oportunidade; José Ferreira de Almeida — MM "X" — Indeferido; José Geraldo da Costa — OF — Deferido.

Quando a comida lhe faz mal...tome

By So Dó

PARA ALÍVIO RÁPIDO

ÀS vezes, sem dar-se conta disso, Você come descuidadamente . . . D'ai as perturbações dò estomago, excèssivamente acido . . . Você precisa, então, de BySoDó, o remedio que age rapidamente para aliviar a azia, gazes, e outros disturbios do estomago, devidos a hiperacidês.

BySoDó é gostoso . . . seu sabor de hortelã perfuma o hálito. Ao menor symptoma de qualquer malestar do estomago, tome BySoDó!

JÓIAS de OURO platina, prataria, brilhantes e Cautelas da Caixa.

PAGA-SE O MELHOR PREÇO

Av. Rio Branco, 106-108, 3.º andar, sala 313 (Edificio "Martinelli").

INEDITORIAIS

Grande futuro aguarda a Estrada Baía-Minas e o Porto de Caravelas

Como o governador de Minas se referiu ao mais palpitante assunto do Nordeste Mineiro

TEÓFILO OTONI, — (S. E.) — Falando no banquete que lhe foi oferecido pelas classes produtoras de Teófilo Otoni, o governador Benedito Valadares, em aplaudido improviso, exprimiu sua admiração pelo que pudera observar naquela cidade que, desfrutando da posição privilegiada em uma das mais ricas regiões de Minas, podia contar com tão numerosos e seguros elementos de progresso.

S. excia. referiu-se detidamente aos problemas mais importantes do municipio e da região, entre os quais destacava o dos transportes.

Teófilo Otoni já era servido por um estrada de ferro, a Baía e Minas, que levava seus produtos ao litoral.

Essa estrada estava prestando grandes serviços, apesar das dificuldades da presente situação no tocante ao seu aparelhamento, mas seria de desejar que alcançasse ainda maior eficiencia.

O atual Governo, continuou o governador Benedito Valadares, achava-se empenhado em promover a ligação das estradas de ferro dentro do país.

Os trilhos da Central do Brasil estavam no momento sendo prolongados alem de Montes Claros, em direção ao Estado da Baía, afim de se articularem com outra ferrovia que serve o norte do país.

E ainda há bem poucos meses, acentuou s. excia., tivera a satisfação de inaugurar o trecho Patrocinio-Ouvidor, na Rede Mineira de Viação, construido por determinação do presidente Getulio Vargas, e que, alcançando os trilhos da Estrada de Ferro Goiaz, pôe aquele grande Estado em comunicação ferroviaria com o litoral, através do territorio de Minas.

E a ligação da Baía e Minas com outra estrada, a Central do Brasil ou a Vitoria a Minas, era perspectiva que podia ser tambem contemplada e iria levar ao presidente Getulio Vargas as aspirações do povo daquela região, nesse sentido.

Desejava referir-se ainda à necessidade de ser melhorado o porto de mar por onde embarcam os produtos de Teófilo Otoni e dos municipios convizinhos.

A condição de Estado mediterrâneo, situado na região central do Brasil, se de um lado tinha trazido dificuldades a Minas, no tocante ao escoamento de seus produtos, por outro lado era sempre fator da unidade de nossa Patria, que os mineiros têm servido com amor e devotamento.

E do patriotismo dos dirigentes dos outros Estados da Federação, em obediencia à sabia orientação do presidente Getulio Vargas, muito se podia esperar no sentido da melhoria das instalações dos portos como aquele que ia ter a Baía e Minas.

Já o porto de Vitoria tinha sido inteiramente aparelhado para o embarque de importantes produtos da industria extrativa de Minas Gerais, como o minerio de ferro, e era mais um grande serviço prestado pelo Governo Federal à nossa economia.

Prosseguindo, disse s. excia. que o transporte rodoviario naquela zona era objeto de especial atenção dos governos estadual e federal.

Em sua administração havia sido construida a rodovia entre a antiga Figueira do Rio Doce e Teófilo Otoni, com o objetivo de aproximar os trilhos da Baía e Minas e da Vitoria a Minas.

E o presidente da República estava levando o empreendimento muito alem das possibilidades do Estado de Minas, com a construção da magnífica rodovia do Rio de Janeiro à Baía, passando por Teófilo Otoni.

E, afim de facilitar o comercio daquela região com a nova capital, o governo do Estado ia promover oportunamente a ligação de Belo Horizonte à estrada Rio-Baía.

Tambem as comunicações aereas iam ser objeto de atenção, devendo ser examinada a possibilidade de ampliação do campo de pouso ou sua reconstrução, afim de que Teófilo Otoni pudesse ter linhas regulares.

O governador Benedito Valadares mencionou ainda outros problemas de interesse daquele municipio e especialmente do nordeste mineiro, como o da Saude Pública, com um programa de reaparelhamento do Centro de Saude e estabelecimento de serviços de assistencia social, e o da instrução primaria com o aumento dos grupos escolares e cuidadosa seleção do professorado.

Falando de outros serviços a que merecia atender em Teófilo Otoni, os abastecimentos dagua e da rede de esgotos, do fornecimento de energia elétrica e do calçamento, s. excia. apontou a orientação a ser seguida pela administração do municipio, afim de que fossem decididamente solucionados.

E tinha satisfação em declarar que a Prefeitura Municipal se encontrava confiada a um cidadão ilustre, o dr. Alfredo Sá, que vinha realizando uma administração à altura do progresso daquela cidade.

Exercite sua memoria

LEITOR: Responda, mentalmente, às perguntas abaixo e depois confronte as suas respostas com as nossas, que serão publicadas amanhã:

5466 — *Data de quando a fabricação do vidro?*

5467 — *Em que se gravava a escrita babilonia?*

5468 — *Onde nasceu a cultura grega?*

5469 — *Qual a maior figura da medicina antiga?*

5470 — *A que os gregos davam o nome de "doença sagrada"?*

AS CINCO PERGUNTAS DE ONTEM E AS RESPECTIVAS RESPOSTAS

5461 — Que povo inventou o zero? O indú.

5462 — Quando a Igreja Católica adotou a filosofia de Aristóteles? — No século XIII.

5463 — Quem é o autor do famoso poema: "Da natureza das coisas"? — O poeta romano Lucrecio.

5464 — Quem escreveu um compendio de medicina considerado padrão durante 1500 anos? — Galeno.

5465 — Que é Almagesta? — Quer dizer o maior dos livros, nome dado pelos árabes à obra de Ptolomeu.

NOTICIAS DO DASP

CONCURSOS E PROVAS EM REALIZAÇÃO

Laboratorista VI, IX e X do Serviço Nacional de Doenças Mentais do M.E.S. — Parte I, hoje, às 8 horas, no local de provas da Divisão de Seleção (praça Marechal Ancora).

Técnico de Laboratorio do M.F. — Prova prático-oral, 1.º de julho, às 12 horas, no Laboratorio da Produção Mineral do Ministerio da Agricultura (Praia Vermelha).

Assistente de Pessoal do DASP — Parte II, 4 de julho, às 19 horas e 30 minutos, no local de provas da Divisão de Seleção (praça Marechal Ancora).

Laboratorista IX, X e XI do Serviço Técnico da Aer., do M. Aer. — Parte I, dia 4, às 13 horas, no 2.º andar da Faculdade Nacional de Filosofia.

INSCRIÇÕES ABERTAS

Concursos (Distrito Federal) — Médico Legista do M.J.N.I., até o dia 3 de julho; Enfermeiro do M.E.S., até o dia 7 de julho; Engenheiro do M. Aer., até o dia 10 de julho.

Concursos (Distrito Federal e nos Estados) — Almoxarife do Serviço Público Federal e Escriturario do Serviço Público Federal, até o dia 3 de julho; Classificador de Produtos Vegetais do M.A., até o dia 4 de julho; Médico e Médico Clinico do Serviço Público Federal, até o dia 17 de julho; Coletor do M.F., até o dia 1.º de agosto; Escrivão de Coletoria do M.F., até o dia 8 de agosto.

Provas de Habilitação (Distrito Federal) — Auxiliar e Praticante de Escritorio de qualquer Ministerio — permanente; Desenhista XI da Escola Nacional de Veterinaria, do M.A. e Mensageiro do Serviço de Administração, do M.E.S., até amanhã, dia 28; Laboratorista IX da Divisão do Pessoal, do M.A., Técnico de Laboratorio XIII (Departamento de Quimica) da Faculdade Nacional de Filosofia, do M.E.S., Técnico de Laboratorio XIII (Departamento de Fisica) da Faculdade Nacional de Filosofia, do M.E.S., Tecnico de Laboratorio XIII (Departamento de Ciencias Biológicas) da Faculdade Nacional de Filosofia do M.E.S. e Auxiliar e Praticante de Escritorio do Departamento Nacional de Industria e Comercio, do M.T.I.C., até o dia 29; Assistente de Material do DASP e Radiotelegrafista Auxiliar do Serviço de Meteorologia, do M.A., até o dia 4 de julho; Amanuense Auxiliar da Fabrica de Bonsucesso, do M.F. e Assistente de Organização do DASP, até o dia 6 de julho; Tecnologista do Laboratorio da Produção Mineral, do M.A., até o dia 10 de julho; Armazenista do DASP, até o dia 21 de julho.

Provas de Habilitação (Estados) — Assistente de Ensino XV da Escola Técnica de Curitiba, do M.E.S. — nas seguintes especialidades: Impressão e Pautação; Sapataria; Ciencias Fisicas e Naturais; Alfaiataria; Português; Ajustagem, construção e montagem de máquinas; Matemática; e Estofaria e acabamento de moveis; Assistente de Ensino V da Escola Técnica de São Paulo, do M.E.S., nas seguintes especialidades: Português; e Ciencias Fisicas e Naturais e Assistente de Ensino XV da Escola Técnica de Belo Horizonte, do M.E.S., nas seguintes especialidades: Forja e Serralheria; Educação Fisica; Matemática; e Esquadrias, escadas, formas, escoramentos e andaimes, até o dia 30; Auxiliar e Praticante de Escritorio da Diretoria Regional dos Correios e Telégrafos de Mato Grosso, do M.V.O.P., até o dia 11 de julho; Desenhista XI do Serviço Regional no Estado do Ceará da Diretoria do Dominio da União, do M.F., Desenhista XI do Serviço Regional no Estado do Amazonas da Diretoria do Dominio da União, do M.F. e Carteiro IV e X da Diretoria Regional dos Correios e Telégrafos de São Paulo, do M.V.O.P., até o dia 18 de julho; Auxiliar de Escritorio do Q.G. da 2.ª Zona Aerea, do M. Aer. e Assistente de Ensino XI (Forja e Serralheria) da Escola Técnica de Recife, do M.E.S., até o dia 20 de julho; Armazenista da Faculdade de Direito de Recife, do M.E.S., até o dia 25 de julho.

POSSE DAS COMISSÕES DE INTERCAMBIO DA A. S. C. B.

Com a presença do presidente da Associação dos Servidores Civis do Brasil, terá lugar, amanhã, às 17 horas, na sede social daquela associação, o ato solene de posse das Comissões de Intercambio, cuja ação será de promover um maior intercambio entre os servidores civis, associados da A. S. C. B., de todos os ministerios, bem como de tomar parte ativa nos programas de festas culturais.

Em seguida a esse ato, terá inicio o recital de canto da conhecida artista Alaide Briani, que preparou o seguinte programa: 1.ª parte — Impatience, de Schubert; Perduta ho la speranza, de Donandy; Valse des baisers, de Bemberg; e, 2.ª parte — Bela Granada, de Mignone; Madrigal, de Marcelo Tupinambá; Aria de le Rondine, de Puccini. O maestro Emilio Bardach fará os acompanhamentos ao piano.

REUNIÃO MENSAL DE ESTUDOS PROMOVIDA PELO DASP

Terá lugar hoje, às 17 horas, no auditorio do Departamento de Educação dos Serviços Hollerith, à avenida Graça Aranha, 5.º andar, a reunião mensal de junho, promovida pela Divisão de Aperfeiçoamento do DASP com a palestra do sr. Newton Correia Ramalho, técnico de administração daquele departamento, que abordará o tema: "Programas e projetos como base para a elaboração orçamentaria".

Os debates dessa palestra estão a cargo dos srs. Fernando Viriato de Miranda Carvalho, diretor do Departamento Nacional de Portos, Rios e Canais, do M. V. O. P., e Augusto de Resende Rocha, técnico de administração do DASP.

PRATA ANTIGA

Compram-se bandejas, castiçais, serviços para chá e café, paliteiros, jarros e bacias, copos e outros objetos de prata antiga. [illegible] — Rua Assembléia n. 17 — Telefone [illegible]

Resoluções do Conselho de Imigração e Colonização

Reuniu-se, no Palacio Itamarati, em sessão ordinaria, o Conselho de Imigração e Colonização.

Aprovada a ata da sessão anterior, passou-se ao exame do expediente, do qual constaram: 1) Oficio do Ministerio das Relações Exteriores, solicitando decisão do Conselho sobre solicitação feita pelos cidadãos norte-americanos Palmira Cox Merson e Martin Merson, ao Consulado Geral do Brasil em Nova York, no sentido de serem novamente prorrogadas as licenças de retorno de que são portadores e cujo prazo de validade expirou a 19 de janeiro último. Os interessados alegam, em favor de sua pretensão, as grandes dificuldades de transporte ora existentes entre o Brasil e os Estados Unidos da América. O Consulado decidiu fosse encaminhado, pelos meios competentes, o pedido de entrada como permanentes o qual lhes será facilitado, em vista da situação de antigos residentes no país; 2) oficio do delegado especializado de Estrangeiros de São Paulo, informando das medidas gerais tomadas no sentido de não ser permitida a concessão de salvo-conduto a estrangeiro que não possua carteira modelo 19, sem audiencia previa daquela autoridade, em virtude do que ocorreu com relação à estrangeira Suzanna Kissling; 3) oficio do Departamento Nacional de Imigração informando, em resposta a pedido feito pelo Conselho, que aguarda a próxima nomeação dos novos inspetores federais de imigração recentemente habilitados em concurso, para designação de uma autoridade imigratoria para a localidade de Aceguá, no Estado do Rio Grande do Sul. Informa ainda o referido Departamento que pretende, na mesma ocasião, estender a fiscalização imigratoria a outros dois pontos da fronteira daquele Estado, em Chuí e Quaraim; 4) telegrama do delegado de Estrangeiros do Estado do Rio de Janeiro informando qual a renda em selo de imigração arrecadada, até 31 de maio último, por aquela Delegacia e solicitando providencias no sentido de lhe ser fornecido novo suprimento dos selos aludidos.

Passando à ordem do dia, o Conselho decidiu: 1) Responder ao delegado de Estrangeiros do Distrito Federal que, em vista do estrangeiro Benjamim Schleedorn ter ingressado em territorio nacional já na vigencia do decreto n. 3.010, de 20 de agosto de 1938, a multa deve-lhe ser cobrada; 2) Responder negativamente à consulta feita pelo chefe do Serviço de Registro de Estrangeiros do Estado de Santa Catarina sobre se é extensiva tambem aos que deixarem de revalidar anualmente o registro, a multa de Cr$ 10,00 estipulada no artigo 268, do decreto n. 3.010, de 20 de agosto de 1938.

Decidiu, ainda, o Conselho: 1) Responder ao diretor da Divisão de Terras e Colonização do Ministerio da Agricultura que somente depois de devidamente registrado o "Nucleo Colonial Rio Bom", do municipio e comarca de Londrina, Estado do Paraná, deve ser encaminhado o processo ao Conselho.

Decidiu, igualmente, o Conselho: 1) 2) Indeferir os requerimentos de recurso de Bohumil Kostal e Salomon Staret, solicitando retificação da nacionalidade nos respectivos registros; 3) Indeferir o requerimento da alienigena Bella Bronfmann Helmann Karawewa, solicitando retificação da menção de nacionalidade em carteira modelo 19; 4) 5) Deferir os requerimentos de Egon Panhans e Edith Find, solicitando retificação da menção de nacionalidade em carteira 19, em vista da documentação constante dos respectivos processos; 6) Solicitar ao alienigena Henrique West Filho, por intermedio do delegado especializado de Estrangeiros de São Paulo, certificado consular britânico, provando que é de nacionalidade inglesa; 7) Responder ao chefe do Serviço de Registro de Estrangeiros de Recife, que se deve dirigir ao Ministerio da Justiça e Negocios Interiores com referencia a medidas restritivas impostas aos súditos italianos; 8) Encaminhar ao Ministerio da Justiça e Negocios Interiores o requerimento do alienigena Alvaro Duarte, solicitando alteração de sua classificação de temporario para permanente, por se tratar de assunto da competencia do aludido Ministerio; 9) Autorizar o delegado especializado de Estrangeiros de São Paulo, a registrar Albertina Mendes Azambuja, de acordo com a circular n. 14, do Conselho; 10) Autorizar o delegado de Estrangeiros do Distrito Federal a registrar o alienigena Wolfgang Chenther Payruss, como de nacionalidade indefinida, em vista da documentação constante dos autos.

No Grande Oriente do Brasil

FESTIVIDADES E POSSE DOS VENERAVEIS

Comemorando a passagem do 2.º aniversario da administração do dr. Joaquim Rodrigues Neves, grão mestre e grande comendador do Grande Oriente do Brasil, teve lugar no Automovel Clube do Brasil o almoço que lhe foi oferecido pelas Lojas Maçônicas do país, nele tomando parte delegações de todos os Estados e dos Orientes Estaduais de São Paulo e do Ceará e seus respectivos grãos mestres, drs. Benedito Tolosa e Torres de Melo. A delegação de Minas Gerais, chefiada pelo coronel Otavio Diniz, compunha-se de 45 representantes.

Oferecendo o almoço, falou o dr. Artur Ferreira da Costa, antigo senador. Pelas Lojas de São Paulo, cuja delegação se compunha do dr. Matias Fortes, coronel Nicolau Matarazzo, dr. Mario de Aquino, Fausto Matarazzo e dr. Raul Holt, falou este último. Pelos representantes de todas as delegações presentes e corpos maçônicos, falou o dr. Rufino Gomes Junior, e pelas Lojas de Minas Gerais o dr. João Batista de Alvarenga.

Agradeceu a homenagem o dr. Rodrigues Neves, que declarou recebê-la como uma demonstração de vida da Maçonaria, solidariedade à administração e confraternização dos maçons do Grande Oriente.

Foi levantado o brinde de honra ao sr. presidente da República pelo juiz Carlos de Oliveira Ramos, delegado do Grande Oriente do Ceará.

Tomaram parte no almoço mais de duzentas pessoas.

Na sede do Grande Oriente, às 20 horas, teve lugar a instalação da Assembléia Geral, procedendo o grão mestre à leitura de sua mensagem.

Logo depois, realizou-se a Assembléia do Povo Maçônico, sessão branca, com a presença dos representantes do coronel Nelson de Melo, chefe de Policia, e do coronel Aristarco Pessoa, comandante do Corpo de Bombeiros, e outras autoridades e inúmeras familias.

Iniciando a solenidade, o grão mestre empossou os veneraveis das Lojas desta capital.

Saudando os veneraveis, falou o dr. Artur Ferreira da Costa, orador do Conselho Geral; pelos veneraveis o dr. Américo Wanick; pelas Lojas dos Estados o dr. Sebastião da Rocha Cruz; e o dr. Rufino Gomes Junior, como orador da Assembléia, fez o agradecimento aos convidados. O grão mestre dr. Rodrigues Neves proferiu uma alocução alusiva ao ato, e o major Tobias Filodelfo Rocha, encerrando a sessão, proferiu a saudação à bandeira nacional.

Declamaram versos patrióticos as senhoritas Blinia Landen e Marina Maia.

Encerrando as festividades, o dr. Rodrigues Neves deu uma recepção em sua residencia aos delegados dos Estados que vieram tomar parte nessas solenidades.

Para estar bem seguro procure a Companhia inglesa

"PEARL"

Rua Teófilo Otoni, 34

Telefone: 23-2513

VIDA BANCARIA

Instituto dos Bancarios

ANDAMENTO DE PROCESSOS

Processos despachados pelo presidente:

Beneficio Maternidade — Gentil Alves de Castro: 1.ª parte - deferido.

Carlos Torres: 1 periodo - deferido.

Antonio Peloso, Marinho de Sousa Vidal: 2.ª parte - deferidos.

Heitor Flavio de Albuquerque Gentil, Antonio Soares de Azevedo, Elieser Bastos Barbosa, Angelo Modena: total - deferidos.

Beneficio Enfermidade — Rui Pereira Torelly: deferido.

ASSISTENCIA MÉDICA

Movimento do dia 26 do corrente: 48 primeiras consultas, 2 visitas domiciliares, 19 exames de laboratorio, 12 radiografias, 10 internações hospitalares, 5 tratamentos especializados, 18 inspeções de saude.

CARTEIRA DE EMPRÉSTIMOS

Demonstrativo do movimento de ontem:

Totais anteriores, 31.821 emp.	Cr$ 75.649.500,00
Distrito Federal, 1 emp.	Cr$ 7.500,00
Totais, 31.822 emp.	Cr$ 75.657.000,00

Noticias Diversas

A ASSEMBLÉIA DE ONTEM NO SINDICATO DOS BANCARIOS

Realizou-se, ontem, às 17,30 horas, a Assembléia Geral convocada pela diretoria do Sindicato dos Bancarios para aprovação do orçamento da Receita e Despesa para o exercicio de 1945.

Presentes as autoridades designadas para fiscalizar o ato, foi organizada a mesa sob a presidencia do diretor Nelson Pereira de Sousa e dos srs. Almir Colares Chaves e Antonio Campos Vieira.

Após a leitura da exposição da diretoria, que foi aprovada por unanimidade, foram encerrados os trabalhos pouco antes das dezenove horas.

Desapropriados três predios nas ruas Visconde de Ituana e General Câmara

O juiz Elmano Cruz, em exercicio na Primeira Vara da Fazenda Pública, julgou as ações intentadas pela Prefeitura para o efeito de obter fosse judicialmente efetivada a decretada desapropriação relativa aos predios da rua Visconde de Itauna n. 155 e rua General Câmara ns. 247 e 201.

A indenização relativa ao primeiro desses predios, pertencente a Mateus Donadio, foi fixada em 521.000 cruzeiros enquanto os referidos predios da rua General Câmara, de Antonio Pedro do Carmo, foram avaliados em definitivo, respectivamente, em 179.520 cruzeiros e 147.840 cruzeiros.

Dr. Humberto Ballariny

Da Colonia de Ferias "Tudo pelo Brasil", para colegiais.

Clinica Escolar — Exames periódicos de saude

Cons.: Av. Graça Aranha, 226, sala 702 — General Polidoro, 29 — Matoso 17 — Marcar hora. Tel.: 26-1800.

RAIOS X

RADIODIAGNOSTICO E RADIOTERAPIA PROFUNDA

Dr. Manoel de Abreu

DRS. GIL RIBEIRO e ALCIDES LOPES

Rua Senador Dantas, 45-B - Apto 702 — Tels.: 22-0442 e 42-1367

Jóias Antigas — Brilhantes

De ouro — prata — crisólita — coral — marfim — raridades de grande valor, compramos pelo máximo. Srs. Joalheiros do Interior, não vendam sem nos consultar! A nossa casa é a mais acreditada e com a melhor freguesia, portanto pode pagar o preço mais alto.

JOALHERIA ÚNICA

A Casa dos Bons Brilhantes

Recebemos jóias usadas em troca

54 — RUA 7 DE SETEMBRO — 54

CAUTELAS

COMPRAM-SE

DA CAIXA, DE JÓIAS E MERCADORIAS

AV. PASSOS, 46 - 1.°

TEL.: 43-9813

COMPRA-SE TUDO

Máquinas de costura, de escrever, máquinas fotográficas, geladeiras, louças e cristais. — Compram-se cautelas da Caixa, de jóias e mercadorias. — Atende-se a domicilio. — Av. Passos, 46, sobrado, sala 1 — Telefone: 43-9813.

A Santa Maria.

VENDEDORES

Precisam-se ativos e bem relacionados para artigo de grande aceitação. Procurar Soares à rua do Riachuelo, 44-A.

Dr. Alberto Moacir Benaion

CIRURGIA — GINECOLOGIA — VIAS URINARIAS

CONSULTORIO: Rua Alcindo Guanabara, 15-A - 5.° - Apt° 503

Telefone: 42-2202

TERÇAS E QUINTAS: das 14 às 18 hs. - SABADOS: das 13 às 15 hs.

FOGOS "ADRIANINO"

Postos de venda no Rio de Janeiro:

No Depósito da Fábrica: — Av. Presidente Vargas, 2353 — Tel. 43-9216 (No mesmo local de todos os anos)

EM IPANEMA — Rua Visconde de Pirajá, 200
Telefone: 27-1551

EM BOTAFOGO — Rua da Passagem, 45
Telefone: 26-6437

EM PILARES — Rua Alvaro de Miranda, 11
Telefone: 29-3568

EM OLARIA — Rua Leopoldina Rego, 442
Telefone: 30-2928

EM VILA IZABEL — Avenida 28 de Setembro, 281
Telefone: 48-1449

COMPANHIA INTERNACIONAL DE CAPITALIZAÇÃO
SÉDE: RIO DE JANEIRO
COMPANHIA NACIONAL PARA FAVORECER A ECONOMIA

Até o fim de maio de 1944 foram amortizados antecipadamente, por sorteios, titulos no valor de

Cr$ 17.021.800,00

AUTORIZADA A FUNCIONAR E FISCALIZADA PELO GOVERNO FEDERAL

SEDE: RIO DE JANEIRO — CAPITAL CR$ 2.000.000,00. REALIZADO CR$ 800.000,00

TÍTULOS CONTEMPLADOS EM MARÇO — ABRIL E MAIO DE 1944

NOMES	Mensalidades pagas	Premios recebidos Cr$
Sr. Tiago Pires da Silva — São Paulo	34	5.400,00
Sr. Antonio C. Pedrosa — Pará	31	5.400,00
Sr. Thomaz José Ferreira — Piauí	10	6.000,00
Sr. Antonio Alves Nascimento — Piauí	10	5.000,00
Sr. Otacilio V. Arcoverde — São Paulo	4	5.000,00
Sr. Arsenio Nunes Vaz — São Paulo	2	5.000,00
Sr. Jorge Schieber Junior — D. Federal	36	10.800,00
Sr. José Azevedo Filho — Baía	3	10.000,00
Sr. José Andrade — Ceará	64	12.600,00
Sr. Garibaldi Bastos Rodrigues — Baía	56	5.800,00
Sr. Francisco L. Pereira — Minas	43	5.600,00
Sr. Guerino Fiorin — São Paulo	9	5.000,00
Sr. Sidney Fares — São Paulo	9	5.000,00
Sr. Fausto Lourenço Aquino — R. G. Sul	12	10.000,00
Sr. Oscar Viana — D. Federal	116	6.800,00
Sr. Armando Zibordi — São Paulo	66	6.000,00
Sra. Aurolisa Daloz Pinto — São Paulo	24	5.200,00
Sr. Euclides Mendonça — Sergipe	45	11.200,00
Sra. Edilza Pinheiro Campos — Ceará	17	10.400,00
Sr. Francisco J. Teixeira — D. Federal	10	10.400,00
Sra. Julia Dutra — M. Grosso	5	10.000,00
Sr. Fernando Bologna — São Paulo	7	10.000,00
Sra. Filomena Rodrigues de Sousa — Ceará	37	5.600,00
Sra. Maria C. Macedo Paula — Baía	9	5.000,00
Prefeitura Municipal — Pará	22	10.400,00
Sr. Alfredo J. Nicodemos — São Paulo	3	25.000,00
Sr. João Batista F. Filho — Ceará	29	5.400,00
Sr. Antonio B. Ferreira Lima — Ceará	29	5.400,00
Sr. Antonio A. Calheiros — Pará	1	5.000,00
Sra. Cândida Alice Mendonça — D. Federal	46	11.200,00
Sr. Umberto Lemos Bastos — D. Federal	42	11.200,00
Sra. Nair Rafonte — Minas Gerais	37	11.200,00
Cap. Belmiro Acioli — R. G. Sul	61	30.000,00
Sr. Eduardo Engelhardt — Paraná	110	6.600,00
Sr. Benigno Alves — São Paulo	60	11.600,00
Sr. Carlos Alberto Vieira — Minas	4	5.000,00
Sr. João Leal Sales — Baía	80	12.400,00
Sr. Frederico Schnepper — Santa Catarina	63	12.000,00
Sr. Osvaldo Corral — R. G. Sul	20	10.400,00
Sra. Lucia Gonçalves — D. Federal	103	6.800,00
Sr. Mario São Clemente — E. do Rio	77	6.200,00
Prof. João Caly — São Paulo	26	5.400,00
Sr. Manoel Ferreira — São Paulo	P. U.	2.500,00
Sr. Moacyr M. Campos — Piauí	11	25.000,00
Sra. Marim Stela Mohim — E. do Rio	33	5.400,00
Sra. Maria Souza Cruz — D. Federal	24	5.200,00
Sr. Manoel Soares Filho — R. G. Norte	15	5.200,00
Sr. José S. Campos — Baía	21	5.200,00
Sr. Silvio C. Melo — D. Federal	7	5.000,00
Sr. Paschoal Scarone — São Paulo	2	5.000,00
Sr. Malio dos Santos Cardoso — D. Federal	1	5.000,00
Sra. Ligia e Lisete C. Simões — Baía	1	5.000,00
Dr. Alfredo M. do Carmo Machado — D. Federal	1	5.000,00
Sra. Maria S. Cabral — Ceará	1	5.000,00
Sr. Antonio P. Carvalho — Ceará	53	11.600,00
Sr. A. Coimbra — Pernambuco	39	11.200,00
Sra. Ceci M. Camargo — D. Federal	27	10.800,00
Sra. Maria de C. Guimarães — D. Federal	16	10.400,00
Sra. Maria Cândida Soares — D. Federal	15	10.400,00
Sr. Francisco P. Junior — São Paulo	13	10.400,00
Sr. Manoel C. de Sá — Ceará	12	10.400,00
Sra. Marina S. Carvalho — São Paulo	6	10.000,00
Sr. Josué S. Correia — D. Federal	2	10.000,00
Sr. Francisco Jacinto — Piauí	30	10.800,00
Sr. Paulo Stempliwski — São Paulo	7	25.000,00
Sr. Afranio Carlos Santos — Sergipe	36	5.400,00
Sra. Erica Isoldi Miesfeldt — Santa Catarina	23	5.200,00
Sra. Elzira Goede — Santa Catarina	22	5.200,00
Sr. Francisco Cedrini Neri — Ceará	1	5.000,00
Sr. Joaquim Antonio Almeida — D. Federal	46	11.200,00
Fábrica de T. João Wolfrum — São Paulo	9	5.000,00
Sr. Jorge M. Saab — São Paulo	33	10.800,00
Sr. João Luis Waldomiro — São Paulo	3	10.000,00
Sr. Artur Elbaum — D. Federal	51	5.800,00
Sr. Cristiano Blashke — R. G. do Sul	10	5.000,00
Sr. Angelo Vesaro — R. G. Sul	11	5.000,00
Sr. Manoel M. Carvalho — Bai	74	12.400,00
Sr. Manoel Jesus da Conceição — Ceará	11	10.000,00
Sr. Emanuel F. Buenos — D. Federal	7	10.000,00
Sr. Odorico de Paulo — Minas	5	10.000,00
Sr. Antonio Pinto — E. do Rio	100	6.000,00
Sra. Maria Adelaide de Castro — São Paulo	69	6.000,00
Sr. João Rodrigues Macedo — Ceará	13	5.200,00
Sr. José Ribeiro Viana — Alagoas	5	5.000,00
Sr. Bodi Salim — São Paulo	63	12.000,00
Sra. Maria Barbosa — M. Grosso	12	10.000,00
Sr. Severino D. Souza — R. G. Norte	11	10.000,00
Sr. Dr. Ives Nina Parga — Maranhão	3	50.000,00
Sr. José Alves Lopes — Ceará	80	6.200,00
Sr. W. Amaral Menezes — Sergipe	40	5.800,00
Sr. Luis Cerqueira Marques — Baía	40	5.800,00
Sr. Raul Camacho — D. Federal	31	5.400,00
Sr. Segismundo Costa e Silva — D. Federal	31	5.400,00
Sr. Joel de Souza Soares — Piauí	4	10.000,00
Sr. Antonio Machado Melo — Piauí	40	28.000,00
Sra. Helena Falcão Guimarães — Pernambuco	90	6.400,00
Sr. Moacir Duarte — M. Grosso	27	5.400,00
Sr. José Pereira — Pará	6	5.000,00
Sra. Celecima C. Ribeiro — Pará	8	5.000,00
Sr. Manoel Araujo — Pernambuco	2	10.000,00
Sr. Horacio Pinto — Baía	45	11.200,00
Sra. Circe Faria Vale — R. G. Sul	9	10.000,00
Sr. Manoel P. de Rezende — São Paulo	8	5.000,00
Revdmo. Padre Augusto Rizzi — R. G. Sul	65	12.000,00
Sr. Rudá Carneiro B. Monteiro — D. Federal	8	10.000,00
Sr. Nabor Santos — Pará	5	5.000,00
Sra. Antonieta V. B. Mendes — São Paulo	33	11.200,00
Sr. José Santos Rebouças — Baía	15	10.400,00
Sr. Joaquim Martins Fadiga — D. Federal	23	5.200,00
Sra. Cordolina Gama — Pará	23	5.200,00
Sra. Zelia Barbosa Siqueira — São Paulo	20	5.200,00
Sr. Alberto Carlin — M. Grosso	15	5.200,00
Sr. Jorge Hage — D. Federal	5	10.000,00
Sr. Alcides Paixão — Baía	2	10.000,00
Sr. Artur José Bonfá — São Paulo	133	7.000,00
Sr. Artur José Bonfá — São Paulo	133	7.000,00
Sra. Paula Gurgel Amorim, p/s/f/ — R. G. Norte	42	5.600,00
Sr. Gervasio Rodrigues — São Paulo	16	5.200,00
Sr. Manoel Gardon — São Paulo	15	5.200,00
Portador não identificado — Baía	1	5.000,00
Vila Clelia — Baía	27	10.800,00
Sr. Floriano R. Pinheiro — São Paulo	16	10.400,00
Portador não identificado — São Paulo	10	10.000,00
Sr. Fausto Barbosa — Baía	56	5.800,00
Sr. Silvestre Savino — Pará	9	5.000,00
Sr. Edgar R. Ferro — M. Grosso	1	5.000,00
Sr. Arico Cury — Paraná	79	6.200,00
Sr. Antonio Marcondes — M. Grosso	41	5.600,00
Sr. José Camolês — São Paulo	9	5.000,00
Patrimonio Silvares — São Paulo	30	10.800,00
Dr. Durval Rodrigues — Maranhão	16	10.400,00
Dr. Cicero Rodrigues Luz — Piauí	2	10.000,00
Sr. Manoel Eugenio Machado — Baía	59	5.800,00
Sra. Vera Oliveira Antoni — M. Grosso	7	5.000,00
Sra. Lourença Z. Silva — Pará	3	5.000,00
Sr. Secundino Lucio Santos — Baía	64	12.000,00
Sra. Lourdes Santos Sales — São Paulo	42	5.600,00
Sr. João Ferreira Maia — Ceará	15	5.200,00
Sr. Julio Delfino Q. Bereni — Pará	11	5.000,00
Sra. Ivonise Morais e Silva — Sergipe	44	11.200,00
Sr. João Sehabiner Neto — Paraná	23	10.400,00
Sra. Anna C. Machado Campos — São Paulo	8	10.000,00
Sr. Horozine E. Guadno — R. G. do Sul	3	10.000,00
Portador não identificado — São Paulo	1	10.000,00
Sr. Antonio Pedro Jaques	12	5.000,00
TOTAL		1.241.700,00

Não esqueçam o pagamento das mensalidades: Em caso de interrupção rehabilitem imediatamente os seus titulos.

O PRÓXIMO SORTEIO REALIZAR-SE-Á EM 30 DE JUNHO DE 1944

A Companhia Internacional de Capitalização é a única que tem SORTEIOS PROGRESSIVOS, aumentando cada ano o valor do reembolso antecipado.
SEDE: Av. Nilo Peçanha, 12 - 6.º andar — Esplanada do Castelo — Rio de Janeiro.

Aguardem **A VELHA DA GAITA** com BEATRIZ COSTA e OSCARITO ★

DIA 30 no JOÃO CAETANO

BOLSA de CAFÉ

Teophilo de Andrade

O café em Kenia e o auxilio à produção

O Imperio Britânico, distendido por todas as zonas do globo, tem terras que produzem todas as utilidades usadas pelo homem, para manter o seu nivel de civilização. De alguns produtos — e não são poucos — tem ele monopolio; de outros, é produtor em larga escala, fazendo concorrencia aos demais, no mercado internacional. Entre estes, está o café. Possuindo na Africa colonias cujo clima muito se assemelha ao da Abissinia, país que é o "habitat" da preciosa rubiacea, nelas a vem cultivando intensamente. Presentemente, as colonias têm lavouras que produziram, na safra de 1939/40, 1.150.000 sacas (3,70 por cento da produção mundial).

Aquela produção, somada à das outras colonias, de outros países, existentes na Asia, Africa e América, atinge a elevada cifra de cerca de 4.000.000 de sacas, anualmente, que certos apreciadores da posição mundial do café não querem tomar em conta. Entretanto, ao terminar o presente conflito, não só teremos de tomar em consideração aquela produção anual, mas tambem a acumulada, durante estes anos de guerra e que não tem sido exportada para os mercados consumidores.

E' verdade que não devemos contar com sobras totais. Agora, no periodo da guerra, é provavel que os japoneses estejam tentando gastar a produção das Indias Holandesas e das Filipinas, se bem que, no Japão, o café seja pouco disseminado e a população esteja mais habituada ao chá. E da produção inglesa, uma boa parte está sendo absorvida. Estima-se o consumo anual da Inglaterra, em cafés coloniais (inclusive o destinado às forças armadas do Imperio) em cerca de 300.000 sacas. Mas ainda assim ficam 850.000 sacas, anualmente, a colocar.

* * *

E não se diga, como já se tem insinuado, que as colonias não estão cuidando das suas plantações ou que as têm abandonado. Sabemos que, logo no primeiro ano da guerra, grandes armazens estavam sendo construidos na Ilha de Madagascar, principal fonte da produção colonial francesa, que atinge, por sua vez, a 793.000 sacas (safra de 1939/40), anualmente.

E quanto às colonias inglesas, agora mesmo estamos lendo, no "Foreign Comm. Weekly", de 10 do corrente, uma noticia de interesse sobre a atual produção cafeeira de Kenia, que junto com Uganda e Tanganika, constituem o nucleo principal da produção cafeeira colonial britânica. Informa aquela autorizada publicação que a zona dos cafezais de Kenia, afetada pela broca, tem melhorado sensivelmente.

E' de lembrar que, para combater a praga, chegou-se, alí, a proibir as plantações cafeeiras por parte dos indigenas, por não terem estes o necessario cuidado profilático com as árvores, destruindo, por esta forma, qualquer trabalho de combate e expurgo feito pelos lavradores brancos.

Graças a estas ou a medidas semelhantes, a situação das plantações melhorou bastante e está-se esperando safra razoavel para o atual ano agricola. O volume esperado, só de Kenia, é de 5.500 toneladas (91.667 sacas de 60 quilos) das quais 4.000 toneladas (66.667 sacas) deverão ser entregues à Instituição que alí está encarregada da defesa da produção, o "Coffee Control". Diz ainda a noticia que o excedente exportavel já foi adquirido pelo Ministerio Inglês dos Alimentos.

Adianta, alem disso, que a Assembléia Legislativa daquela colonia tem em estudos, atualmente, um projeto de lei, pelo qual o governo será autorizado a adiantar fundos para auxiliar os cafeicultores que tiveram colheitas pequenas, nos dois últimos anos.

A informação é interessante porque vem mostrar que não somos somente nós que, ao par da falta de mercados, temos o problema das colheitas restritas. Em Kenia, tambem os cafezais não têm sido muito dadivosos. Mas lá, como em toda a parte, o governo defende os interesses do produtor.

Isto prova, contudo, que não estamos sós no mercado internacional do café. E que, quando terminar a guerra, teremos concorrentes pela frente, não só da América, mas tambem da Africa.

COMERCIO, PRODUÇÃO E FINANÇAS

MERCADO CAMBIAL

O mercado cambial abriu ontem, em condições estaveis e sem modificação nas taxas.

O Banco do Brasil vendia a libra a ..... Cr$ 79.58 9/16 e o dolar a Cr$ 19.63 e comprava a Cr$ 78.46 7/16 e a Cr$ 19.47, respectivamente.

Assim ficou no primeiro fechamento. Reabriu e fechou inalterado.

O Banco do Brasil afixou as seguintes taxas para as suas cobranças, cobranças de outros bancos, quotas e remessas para importação:

	Cr$
Libra, à vista	79.58 9/16
Dolar	19.63
Escudo	0.80
Franco suiço	4.65
Coroa sueca	4.72
Peso argentino	4.94 1/2
Peso uruguaio	10.49 3/4
Peso chileno	0.63 3/8
Peso boliviano	0.46 5/16

O Banco do Brasil afixou as seguintes taxas para compra no mercado livre e oficial:

	Livre Cr$	Oficial Cr$
Libra	78.46 7/16	66.49 1/2
Dolar	19.47	16.50
Escudo	0.79	0.67 1/4
Peso argentino	4.83	—
Peso uruguaio	10.22 1/16	8.66 3/16
Peso chileno	0.59 15/16	—
Coroa sueca	4.62 1/16	3.93 5/8
Franco suiço	4.51 3/4	3.84 5/8

CAMBIO LIVRE ESPECIAL

	Cr$
Libra, venda	79.58 9/16
Libra (compra)	78.02 1/8
Dolar, compra	19.80
Dolar, venda	20.30

CÂMARA SINDICAL

MEDIAS DE CAMBIO

Em 26 de junho foram registradas na Câmara Sindical as seguintes medias cambiais:

Praças	Oficial	Livre	Especial
Londres	66.49 1/2	79.58 1/8	79.58 1/2
Canadá	—	—	—
Portugal	0.67 1/4	0.80 3/16	0.88 1/8
N. York	16.55	19.63	19.92
Argentina	—	4.94	5.14
Espanha	—	—	1.87
Uruguai	—	—	—
Suiça	—	4.67	—
Chile	—	—	—

Coberturas do Banco do Brasil:
Libra . . . — —

OURO FINO

O Banco do Brasil comprou ontem, a grama de ouro fino na base de 1.000/1.000, à razão de Cr$ 22.00, em barra ou amoedado.

	Quantidade
Ontem	—
Desde o 1.º do mês	358.727.251
	358.727.251

MOEDAS DE OURO

Libra	167.70	Franco	6.60
Dolar	34.40	Franco suiço	6.60

EM NOVA YORK

NOVA YORK, 27.

	Abert.	Fecham.
S/Londres, tel., p/£ $	402/404	402/404
S/Lisboa, tel., p/£ $	4.08	4.08
S/Madrid, tel., p/£ $	9.20	9.20
S/Berna (livre) tel. p/£ $	25.25	24.75
S/Berna, tel., por P.	23.33	23.33
S/B. Aires, tel., por P.	24.95	24.95
S/Estocolmo tel., p/£ K.	23.84	23.84
S/Montreal (Canadá)	90.25	90.31

EM MONTEVIDEO

MONTEVIDEO, 27.

	Abert.	Fecham.
S/Londres, £, t/venda	n/c.	n/c.
S/Londres, £ t/comp	n/c.	n/c.
A vista:		
S/N. York, 100 $, t/venda	189.25 P.	189.25
S/N. York, 100 $, t/comp.	189.00 P.	189.00

EM BUENOS AIRES

BUENOS AIRES, 27.

	Abert.	Fecham.
S/Londres, £, t/venda	17.00 P.	17.00
S/Londres, £, t/comp.	16.90 P.	16.90
A vista:		
S/N. York, 100 $, t/venda	402.75 P.	402.75
S/N. York, 100 $, t/comp.	402.25 P.	401.75

EM LONDRES

LONDRES, 27.

	Abertura		Fechamento	
S/N. York p/£ $.	4.02.50	4.03.50	4.02.50	4.03.50
S/Berna, p/£, f.	17.30	17.40	17.30	17.40
S/Madrid p/£, p.	40.50		40.50	
S/Lisboa, p/£, es.	99.80	100.20	99.80	100.20
S/Estocolmo, p/£, K.	16.85	16.95	16.85	16.95

TELEGRAMA FINANCIAL

LONDRES, 27.

FECHAMENTO

	Hoje	Ant.
Banco da Inglaterra	2 %	2 %
Banco de Portugal	3 ½ %	3 ½ %
Em N. York 3 m. t/c.	½ %	½ %
Em N. York 3 m. t/v.	7/16 %	7/16 %

BOLSA DE VALORES

Os negocios verificados ontem, na Bolsa de Valores, que esteve bastante animada e em boa posição, foram mais desenvolvidos, como se vê adiante:

VENDAS REALIZADAS ONTEM

Apólices gerais:	Cr$	Ult. ofertas Vend.	Comp.
24 D. Emis., port.	825,00	825,00	821,00
31 Idem	822,00		
50 Idem	823,00		
3 Idem 1917	800,00		
Obrigações:			
5084 Guer. Cr$ 100,00	80,00	80,00	
2 Idem	78,00		
1000 Idem	80,50		
4 Idem	79,00		
17 Idem Cr$ 200,00	165,00	163,00	160,00
3 Idem	160,00		
130 Idem	162,00		
2 Idem Cr$ 500,00	415,00	420,00	418,00
50 Idem	420,00		
56 Idem	418,00		
24 Idem Cr$ 1.000,	863,00	865,00	862,00
2 Idem	860,00		
544 Idem	865,00		
1 Idem Cr$ 5.000,	4 325,00		
Estados: Apól.:			
143 Minas 1.ª Serie	202,00	203,00	202,50
20 Idem 2.ª Serie	187,00	190,00	
115 Idem 3.ª Serie	195,00	195,50	195,00
332 Idem	195,50		
100 Pernambuco	93,00		
25 Idem	93,50	94,50	94,00
60 Rodv. E. Rio	630,00		
705 Idem	625,00	635,00	625,00
30 Rodv. R. G. Sul	1 083,00	1 085,00	1 083,00
20 S. Paulo	250,00		
2 Idem	252,00	248,50	
126 Idem Unif.	1 150,00	1 154,00	1 150,00
Municipais: Apóls.:			
16 Emp. 1931	234,00	234,00	
Municipais dos Estados: Apóls.:			
20 Niterói	222,00		218,00
Bancos: Ações:			
24 Brasil	645,00	655,00	645,00
420 Ind. Bras., prf.	200,00		200,00
Companhias:			
100 Panair Brasil	218,00		
220 Idem	220,00	220,00	215,00
Ex|Desdob.	150,00		150,00
100 S. Jer. - Ord.			
50 Casa Ang. Bras.	250,00		
2 Sta. Rosa	380,00		360,00
25 F. L. M. Ger.	310,00	330,00	
25 F. L. N. Bras.	275,00		
50 Ind. B. Meias	390,00		
100 Marvin	577,00	585,00	
5 Sid. Nacional	215,00	225,00	210,00
38 B. Min. - Ben.	1 030,00	1 035,00	
10 Sul M. Elet. pf.	240,00	240,00	235,00
Debêntures:			
465 Bco. L. Brasil.	235,00	236,00	234,00
1 Cia. Ant. Paul.	225,00	225,00	
447 Cia. D. Santos	223,00		222,00
Alvarás:			
63 Ações B. Com.	465,00		

STOCK EXCHANGE DE LONDRES

LONDRES, 27.

TITULOS BRASILEIROS

	Compradores Hoje	Anterior
FEDERAIS:		
Funding, 5 %	79. 0. 0	79. 0. 0
Novo Funding, 5 %	70.10. 0	70.10. 0
Conversão 1910, 5 %	43. 5. 0	43.10. 0
Emp. 1914, 5 %	47. 0. 0	47. 0. 0
Funding de 1931, 5 % - "B", 40 anos	71. 0. 0	71. 0. 0
ESTADUAIS:		
Dist. Federal, 5 %	39. 0. 0	39. 0. 0
R. Janeiro 1927, 7 %	44. 0. 0	44.10. 0
Baía, 1923, 5 %	37. 0. 0	37. 0. 0
Pará, 5 %	13. 0. 0	13. 0. 0
TIT. DIVERSOS:		
City of São Paulo Improvements and Freehold	91. 0. 0	91. 0. 0
Bank of London & S. América Ltda.	8. 7. 6	8. 7. 6
S. Paulo Gaz Co. Lt.	8. 0. 0	8. 0. 0
Brazilian Warr. Agency & Finance Co. Ltd.	0.12. 3	0.12. 6
Cables & Wireless, Lt., ordinarias	80. 0. 0	80. 0. 0
Ocean Coal & Wilsons, Ltda.	0.13. 9	0.13. 9
Imperial Chemical Industries, Ltda.	1.19. 9	1.19. 9
Leopoldina Railway Co. 6 ½ %, 1945	50.10. 0	50. 0. 0
Lloyd's Bank Ltd., "A" Shares	3. 2. 6	3. 2. 6
Rio de Janeiro City Imp. Co. Ltd.	1. 3. 3	1. 3. 3
Rio Flour Mills & Granaries, Ltda.	1.12. 6	1.12. 3
São Paulo Railways, Co. Ltda.	47. 0. 0	47. 0. 0
Western Telegraph Co., Ltd. 4 % Dep. Stock	102. 0. 0	102. 0. 0
TITULOS ESTRANGEIROS		
Consols, 2 ½ %	79. 1. 3	79. 1. 3
Emp. de Guerra Britânico, 3 ½ %, 1927-47.	103. 7. 6	103. 7. 6

CAFÉ

O mercado deste produto funcionou ainda ontem, calmo e sem alteração nos preços.

Com efeito o tipo 7 foi cotado ao preço anterior de .... Cr$ 25,30 por 10 quilos, na tabua, e foram vendidas 500 sacas.

Fechou inalterado.

COTAÇÕES POR 10 QUILOS

Tipo 3	Cr$ 27,30
Tipo 4	Cr$ 26,80
Tipo 5	Cr$ 26,30
Tipo 6	Cr$ 25,80
Tipo 7	Cr$ 25,30
Tipo 8	Cr$ 24,80

— Pauta mensal — E. de Minas: — Café comum, Cr$ 2,60; idem, fino, Cr$ 4,10.

— Pauta semanal — E. do Rio: — Café comum, Cr$ 2,30.

MOVIMENTO ESTATISTICO

	Sacas
Central	3.039
Leopoldina	8.906
Reg. Esp. Santo	918
Reg. Flum. Rio	2.415
Cabotagem	—
Total	12.328
Entradas até 26	244.512
Existencia	860.150

Em Santos

MOVIMENTO DO DIA 27

Hoje, nominal; anterior, nominal; ano passado, fechado.

N.º 5, disponivel por 10 quilos (duro) — Hoje, nominal; anterior, nominal; ano passado, fechado.

N.º 6 (mole) — Hoje, nominal; anterior, nominal; ano passado, fechado.

Embarques — Hoje, 7.427 sacas; anterior, 19.003; ano passado, fechado.

Entradas — Hoje, 22.845 sacas; anterior, 16.141; ano passado, fechado.

Existencia — Hoje, 3.838.012 sacas; anterior, 3.821.746; ano passado, fechado.

Não houve exportação.

Foram revertidas a existencia 848 sacas.

Em Vitoria

MOVIMENTO DE ONTEM

Funcionou sustentado, cotando-se o tipo 7/8 ao preço de ... Cr$ 23,40, por 10 quilos.

AÇUCAR

Em São Paulo

MOVIMENTO DO DIA 26

Preço do disponivel no fechamento do mercado:

Somenos	Nominal
Mascavo	Nominal
Branco cristal	Nominal

Em Pernambuco

MOVIMENTO DE ONTEM

Cotações por 60 quilos:		Hoje	Aan.
Mercado		Est.	Est.
Usina de 1.ª	Cr$	78,00	78,00
Usina de 2.ª	Cr$	n|c.	n|c.
3.ª sorte	Cr$	54,00	54,00
Cristais	Cr$	68,00	68,00
Por 15 ks.:			
Somenos	Cr$	18,00	18,00
Mascavos	Cr$	15,00	15,00

	Sacas	
Entradas	9.679	9.743
De 1.º set.	4.006.001	3.996.322
Existencia	929.605	924.026
Exportação	3.200	—
Cons. local	900	1.800

ALGODÃO

Em São Paulo

MOVIMENTO DE ONTEM

COMPRADORES

Contrato "A"

Julho	79.20	79.20
Agosto	80.00	n|c.
Outubro	81.70	81.80
Setembro	82.90	83.00
Novembro	83.70	n|c.
Dezembro	84.60	85.00
Janeiro (1945)	85.20	n|c.
Fevereiro (1945)	85.80	n|c.
Março (1945)	86.50	86.50
Maio (1945)	86.80	n|c.
Vendas	—	82.500
Mercado	Est.	Est.

Contrato "B"
(Base - Tipo 5)

Julho	80.50	n|c.
Outubro	83.60	83.50
Dezembro	85.50	n|c.
Janeiro	86.00	86.10
Março	87.00	87.20
Maio (1945)	87.20	87.30
Vendas	—	31.500
Mercado	Est.	Est.

PREÇO DO DISPONIVEL

Tipo 4	Cr$ 83.00
Tipo 5	Cr$ 80.00
Tipo 6	Cr$ 78.00

Em Pernambuco

MOVIMENTO DE ONTEM

	Hoje	Ant.
Mercado	Fir.	Fir.
Sertões, tipo 4 Cr$	80,00	80,00
Matas, tipo 5 Cr$	75,00	75,00
	Fardos	
Entradas	900	1.200
De 1.º set.	277.200	276.300
Existencia	67.500	67.300
Exportação	—	—
Cons. local	700	700

Em Nova York

NOVA YORK, 27.

Ent.:	Abert.	Fech.
Em julho	21.94	22.10
Em outubro	21.25	21.38
Em dezembro	21.08	21.21
Em janeiro	—	21.14
Em março (1945)	20.92	21.04
Em maio (1945)	20.73	20.89
Am. Mid. Uplands	—	22.66
Mercado	Est.	Firme

Na abertura — Alta de 3 a 9 pontos.

No fechamento — Alta de 16 a 25 pontos.

TRIGO

CHICAGO, 27.

Preço por bushell:	Hoje	Ant.
Em julho	1.58.12	1.56.75
Em setembro	1.58.75	1.56.75

VÁLVULAS
PARA RADIOS
Se não encontrar as de que precisa para seu radio, mesmo as de baterias, telefone para 43-6780. Almeida, sala 4.

ROUPAS USADAS
COMPRO A DOMICILIO
Tel. 22-5568

Troque seu radio
Troque seu radio velho por um novo e pague o restante em 42 meses com todas as garantias e uma reforma no final do pagamento. Escritorios da Fábrica. Rua do Rosario, 154, sob. Tel.: 43-2421 — Dona Esperança.

A SÍFILIS
É UM DOS MAIORES FLAGELOS DA HUMANIDADE
AUXILIE O SEU TRATAMENTO COM O
ELIXIR DE NOGUEIRA

FRAQUEZAS EM GERAL
VINHO CREOSOTADO
SILVEIRA

BRASILAR
Organização Nacional de Previdencia Social
MATRIZ: RIO DE JANEIRO
Rua Sete de Setembro, 63 - 2.º andar — Fone: 43-5713

Relação numérica dos Bilhetes adquiridos da Loteria Federal do Brasil n.º 666, a extrair-se hoje, quarta-feira, para aquinhoar os assinantes quites com o pagamento das suas mensalidades, do mês de junho corrente, de acordo com o art. 36 do Regulamento, suas alineas e parágrafos.

SERIE "C"
Bilhete N.º 01090 para as matriculas de 1001 a 1311
Bilhete N.º 01078 para as matriculas de 1312 a 1664
Bilhete N.º 21384 para as matriculas de 1665 a 1911
Bilhete N.º 21603 para as matriculas de 1912 a 2269

SERIE "D"
Bilhete N.º 23401 para as matriculas de 1001 a 1164
Bilhete N.º 22492 para as matriculas de 1165 a 1384
Bilhete N.º 01080 para as matriculas de 1385 a 1511
Bilhete N.º 21886 para as matriculas de 1512 a 1655

SERIE "SUPER"
Bilhete N.º 21886 para as matriculas de 1001 a 1012
Bilhete N.º 01085 para as matriculas de 1013 a 1093
Em julho vindouro a última quarta-feira será no dia 26.

AVISO: — Nesta relação estão incluidos os Assinantes do Estado de Minas Gerais, pois, por motivo de força maior, não nos foi possivel fazer a publicação na "Folha de Minas" daquele Estado. As matriculas que se acham em atraso não têm direito a aquinhoamento com premio conferido pela Loteria Federal a bilhete adquirido por BRASILAR, mesmo que o número figure na relação acima.

BRASILAR lhe oferece:

a) Pecúlio por falecimento; b) Assistencia à natalidade; c) Assistencia ao matrimonio; d) Assistencia imobiliaria; e) Reembolso das mensalidades pagas; f) Participação nos lucros da Sociedade; g) Aquinhoamento com premios conferidos pela Loteria Federal aos bilhetes adquiridos por BRASILAR; h) Seguros contra acidentes pessoais e invalidos permanentes. TUDO ISSO POR Cr$ 5,00, Cr$ 10,00 ou Cr$ 20,00 POR MES!

Pague a sua mensalidade até o dia 24 de julho.

BRASILAR — O SIMBOLO DA PREVIDENCIA — ACEITAM-SE REPRESENTANTES PARA O INTERIOR DO PAIS.

Agencias nas principais capitais do Brasil.

ADQUIRIR BONUS DE GUERRA E' AUXILIAR A DEFESA DA PATRIA.

Sociedades Anônimas

Realizam-se hoje as assembléias gerais de acionistas das seguintes empresas:

Companhia Meridional de Transportes S. A. — 2.ª convocação — às 15 horas, à rua da Alfândega, 111.

Construtora Brandão S. A. — Conluasa — às 15 horas, à rua Buenos Aires, 85.

Companhia Industrial Mercantil e Administrativa — 2.ª convocação — às 15 horas, à Av. Rio Branco, 26.

SISPAL S. A.

ASSEMBLÉIA GERAL EXTRAORDINARIA

A Companhia Frigorificos Reunidos do Brasil, titular da maioria das ações da Sociedade Industrial de Sub-Produtos Animais S. A., convoca os srs. acionistas desta última Companhia, nos termos do art. 80.º, § único, letra "b", do Decreto-lei n. 2.627 de 26 de setembro de 1940, para a assembléia geral extraordinaria, que se realizará n dia 15 de julho p. vindouro, às 14 horas na sede social, à avenida Almirante Barroso, 91, 5.º andar, para tomar conhecimento da transferencia da sede social para o Distrito Federal, deliberada em assembléia de 30 de maio p. findo, e tendo em vista a renuncia dos membros da Diretoria e do Conselho Fiscal e seus suplentes, eleger os seus substitutos e tratar de outros assuntos de interesse social.

Rio de Janeiro, 26 de junho de 1944.
CIA. FRIGORIFICOS REUNIDOS DO BRASIL
GONÇALVES DE SA' — Diretor-presidente.

DR. JOVIANO
OCULISTA
Assembléia, 10
42-5053, 42-826

Dr. Gustavo Gouvêa
Cirurgia Geral — Urologia
Diariamente.
RUA SÃO JOSE', 43

BOLSA DE VALORES DE NOVA YORK

(A primeira cotação é a do fechamento Hoje; a segunda é a Anterior)

NOVA YORK, 27 (United Press) — STOCK EXCHANGE — Allied Chemical 147-149; American Can 88,50-89; American Forcing Power 4-3,87; American Metal 25-24,50; American Radiator 12-11,87; American Smelting Refining 43-41,87; American Tel. and Teleg. 160,87-160,37; American Tobacco "B" 71,50-71; American Woolen 8,75-8,87; Anaconda Copper 27,25-26,75; Andes Copper 11,50-10,87; Armour Illinois "A" 6,12-6,12; Atlantic Gulf West Indies 29-29,50; Atlantic Refining 30,62-30,75; Atlas Corporation 14,87-14,62; Bendix Aviation 40,75-40,87; Bethlhem Steel 62,87-62; Canadian Pacific 11,25-11,25; Case Treshing Machine 37,50-38,37; Cerro de Pasco 35,50-35,75; Chile Copper —\|—; Chrysler Motors 96,37-96,75; Columbia Gaz Electric 4,75-4,62; Consolidated Edson 24-24; Continental Can 43-42,75; Continental Steel —\|28,50; Corn Products 57,50-58,25; Cuban American Sugar 16,75-16,37; Dupont de Nemors 159,62-158; Eastern Airlines 39,25-39,12; Eastman Kodak 170,87-170,50; Electric Power and Light 4,87-4,87; General Electric 38,12-38,50; General Food Corporation 41,62-41,75; General Motors 65-64,75; Gillette Safety Razor 13-13; Goodyear Rubber 49,50-49,75; Hudson Motors 15,25-13,37; International Business Machine 174-170; International Harvester 79-78,37; International Nickel 31,87\|—; International Tel. and Teleg. 19\|—; Internatoinal Tel. Forcing 19,37\|—; Kenecott Copper 32,75\|—; Krogery Grocery 35,75\|—; Lambert Corporation 29,25\|—; Lehman Corporation 34\|—; Lockeed Aicraft, 15,62-15,87; Lowes 67,50-66; Lone Star Cement 49,87-49,75; Missouri, Kansas and Texas 14,37-14,50; Montgomery Ward 48-48,25; National Cash Register 32,12-32,50; National Lead 25,25-24,50; New York Central 18,62-18,62; North American Corporation 18,50-18,52; Otis Elevator 24,12-24; Pacific Gaz Electric 34-34; Pan American Airways 33,61-33,50; Paramount Pictures 28,62-28,75; Patino Mines 19,25-19; Pennsylvania Railroad 30,25-30,25; Phillips Petroleum 44-44; Public Service of New York 16,75-16,62; Radio Corporation, 11,37-11,25; Reo Motor 11,87-11,62; Socony Vacuun 13,37-13,25; Southern Railway 57,50-57,75; Standard Brands 30,37-30,37; Standard Oil California, 37,75-37,87; Standard Oil Indiana, 32,87-33; Standard Oil New Jersey 57,37-57; Swift Com. 30,75-3075; Swift International 33-33,75; Texas Corporation 48,25-47,62; Texas Gulf Sulphur 35,37-35,25; Union Carbid 81,25-81; Union Pacific 110,37-110,37; United Aircraft 28,75-28,25; United Fruit 86-85,62; United Gaz Improvement, 1,62-1,62; U. S. Leather 7,87-7,62; U. S. Smelting Refining 61-61; U. S. Steel 57,87-57,25; Warner Brothers, 14,87-14,25; Westinghouse Electric, 105,75\|—; Woolworth 41,62\|—.

CURB STOCK — American Gas Electric 28,37-28,37; Brazilian Traction 21,50-21,37; Electric Bond and Share 9,75-9,62; Niagara Hudson and Power 2,87-2,75; United Gaz 163-1,62.

BANCOS — Bankers Trust 52,37-52,25; Chase National Bank 39,12-39,25; First National Bank of Boston —\|49,37; National City Bank of New York 36,87-37,12; Royal Bank of Canada 135\|n-c.

DIVERSOS - Estrada de Ferro Central do Brasil 7% 1952 63,50-61,25; Empréstimo Brasileiro 5 1\|2% 1926-57 61,50-61; Empréstimo Brasileiro 6 1\|2% 1927-57 61,50-61; Rio Grande do Sul 8% 1968 38,50-38,50; Municipalidade do Estado de São Paulo 8% 1952, 44,25\|—; Municipalidade do Rio de Janeiro 8% 1953 34,62-39,50; Brasil Federal 8% 1951 64-63,25; Rio Grande do Sul 8% 1946 —\|63,25; Titulos do Estado de São Paulo 6 1\|2% 1957 39\|—; Titulos do Estado de São Paulo 7% 1940 —\|65,25; Titulos do Estado de São Paulo 8% —\|48; Titulos do Estado de São Paulo 7% 1956 —\|—; Bonus de Minas Gerais 6 1\|2% 1959 —\|40,75; Bonus de Minas Gerais 6 1\|2% 1958 41-40,75; Bonus da Provincia de Buenos Aires 4 1\|2% a 3\|4 1957 86\|—.

O redesconto de títulos pelos bancos

NOVA REDAÇÃO PARA UM ARTIGO DA LEI 449

Dando nova redação a um artigo da lei 449 o presidente da República assinou o seguinte decreto-lei:

Art. 1.º — O art. 8.º da lei n. 449, de 14 de junho de 1937, passa a ter a seguinte redação:

"O bancos, inclusive o Banco do Brasil S. A., terão direitos a redescontar titulos até a importancia máxima correspondente ao capital e fundos de reserva, realizados no país.

Parágrafo único — O limite para o redesconto será fixado trimestralmente".

Art. 2.º — As operações do redesconto são privativas da Carteira de Redescontos do Banco do Brasil S. A.

Art. 3.º — O presente decreto-lei entrará em vigor na data de sua publicação.

Art. 4.º — Revogam-se as disposições em contrario.

...E A VIDA CONTINUA!
Velhice precoce, esgotamento nervoso e orgânica, tratam-se com
"Elixir de Catuaba Composto"
NAS DROGARIAS E FARMACIAS

HEMORROIDAS
CIRURGIA DO RETO
DR. OLIVEIRA
Rua V. Rio Branco, 47 - 1.º
Tel.: 42-5509.

BOLETIM DA DIRETORIA DAS ARMAS

Apresentação e movimentação de oficiais — Comando de unidade — Permissões — Autorização

QUARTEL GENERAL DO EXERCITO CAPITAL FEDERAL, 27 DE JUNHO DE 1944. — BOLETIM INTERNO N.º 146.

Publico, de ordem do exmo. sr. ministro, para a devida execução, o seguinte:

APRESENTAÇÕES A ESTA DIRETORIA. — Apresentaram-se, ontem, a esta Diretoria, os seguintes oficiais:

INFANTARIA:

— TENENTES-CORONEIS — José Marinho dos Santos, do 33.º Batalhão de Caçadores, por ter vindo de Três Lagoas, a serviço, a chamado do exmo. sr. ministro; e Pedro Eugenio Pies, da Escola de Estado Maior, por ter regressado de Resende, onde fora a serviço da Escola de Estado Maior.

— MAJORES — José Caetano da Costa Lemos, do Estado Maior da Oitava Região Militar, por ter vindo da Oitava Região Militar com permissão do exmo. sr. ministro e obtido vinte dias de dispensa do serviço; Celso Lobo de Oliveira, do 16.º Regimento de Infantaria, por ter regressado de Taubaté, aonde fora com permissão e licença, dentro do trânsito; Carlos da Silva Paranhos, da Segunda Região Militar, por ter chegado de São Paulo, aonde fora com permissão do exmo. sr. general diretor das Armas.

— CAPITÃES — Durval da Silva Costa, do 25.º Batalhão de Caçadores, por ter recebido ordem para embarcar na primeira oportunidade; Dacio Vassimon de Siqueira, do 10.º Regimento de Infantaria, por ter vindo buscar sua família, com autorização do exmo. sr. ministro, dentro da dispensa de oito dias que lhe foi concedida pelo seu comandante; Germano Duarte Travassos, do 15.º Regimento de Infantaria, por ter de seguir destino, via aerea, no dia 27 do corrente, para João Pessoa; João da Cruz Albernaz, do 14.º Regimento de Infantaria, por terminação da licença para tratamento de saúde e ir à nova inspeção; e Valmir Barbosa Carvalhedo, do 4.º Regimento de Infantaria, por ter terminado seu trânsito e ter de se recolher àquela unidade.

— PRIMEIROS TENENTES — Radagazio Rômulo da Silveira, do 13.º Regimento de Infantaria, por ter obtido, em prorrogação, mais oito dias de dispensa do serviço, pelo exmo. sr. general comandante da Quinta Região Militar; e Newton de Oliveira Ribeiro, do Primeiro Escalão do Depósito da Força Expedicionaria Brasileira, por ter vindo a esta capital, para fins de confecção de uniformes tipo Força Expedicionaria Brasileira.

— SEGUNDOS TENENTES — José Maria Covas Pereira, do 18.º Regimento de Infantaria, por terminação de licença e regressar à sua unidade; e Guineme Muniz, do Primeiro Escalão do Depósito de Pessoal da Força Expedicionaria Brasileira, por ter chegado de Belem por motivo de sua transferencia do 34.º Batalhão de Caçadores para aquele Depósito.

— PRIMEIROS TENENTES DA RESERVA DE SEGUNDA CLASSE — Orlando Pires de Argolo, desta Diretoria, por terminação da licença de oito dias que lhe foi concedida para instalação; Edmundo de Carvalho, do III/3.º Regimento de Infantaria, por ter tido alta do Hospital Central do Exército e recolher-se à sua unidade; Manuel Machado dos Santos, do 1.º Regimento de Infantaria, por ter sido promovido e classificado no 1.º Regimento de Infantaria (Regimento Sampaio) e recolher-se à essa unidade; Amilcar da Costa Rubim, do Conselho Supremo de Justiça Militar, por ter sido transferido para o Quadro Suplementar Geral; Nel Henrique Nitzsche, do 1.º Batalhão de Engenhos, por ter sido promovido a esse posto e classificado naquela unidade; e Ivan Ferreira, do 10.º Regimento de Infantaria, por ter que ir à Junta Superior de Saude afim de ser inspecionado, de ordem do exmo. sr. ministro.

— SEGUNDO TENENTE DA RESERVA DE PRIMEIRA CLASSE — Angelo Argenti, do 12.º Batalhão de Caçadores, por ter vindo de Caravela — Baía — afim de apresentar-se ao Quartel General do exmo. sr. general comandante da Primeira Divisão de Infantaria Expedicionaria.

— SEGUNDOS TENENTES DA RESERVA DE SEGUNDA CLASSE — Jair de Matos Montedonio, do 30.º Batalhão de Caçadores, por ter vindo ao Rio com dispensa do serviço e licença para permanecer 15 dias, com permissão do exmo. sr. general diretor das Armas; Albategni Rollemberg do Bonfim, do 10.º Batalhão de Caçadores, por terminação de trânsito e seguir destino; Valdemiro Correia, do 30.º Batalhão de Caçadores, por ter sido classificado nessa unidade, entrado em trânsito e ficado adido a esta Diretoria para ajuste de contas; Gerardo Magella Machado, do Conselho Supremo de Justiça Militar, por ter sido classificado no Quadro Suplementar Geral; João Ribeiro Natal, do 1.º Batalhão de Trabalhadores, por ter de regressar à essa unidade, em virtude de ter sido tornada sem efeito sua transferencia para o Primeiro Escalão do Depósito da Força Expedicionaria Brasileira; Airton Gomes Pereira Leitão, da Diretoria de Recrutamento, por ter sido convocado para o serviço ativo por Portaria n.º 6.622, e ter de se recolher à Diretoria de Recrutamento, aonde foi classificado; Air Teixeira Lira, do 10.º Regimento de Infantaria, por ter vindo a esta capital com 10 dias de licença, concedida pelo exmo. sr. ministro; e Antonio José Pirro de Andrade, do 6.º Batalhão de Engenhos, por ter sido classificado naquela unidade, entrar em trânsito e ficar adido a esta Diretoria para efeito de ajuste de contas.

— SEGUNDO TENENTE MESTRE DE MÚSICA — Mario Tiago Teixeira Coelho, por ter sido transferido para a Reserva remunerada.

CAVALARIA:

— CORONEL — Ciro Riopardense Resende, do 1.º Regimento Moto-Mecanizado, por ter de seguir para a Terceira Região Militar a serviço de seu Regimento.

— MAJORES — Armando Ribas Leitão, do Estado Maior do Exército, por ter de embarcar hoje para São Paulo, aonde vai estagiar no Estado Maior da Segunda Região Militar; e Aguinaldo Dias Uruguai, por ter sido transferido do Estado Maior do Exército para o Depósito de Substituição da Força Expedicionaria Brasileira.

— CAPITÃO — Arnaldo José Calderari, da Escola de Moto-Mecanização, por ter passado à disposição da referida Escola.

— PRIMEIRO TENENTE — Carlos Evaristo dos Reis Marques da Costa, da Diretoria de Moto-Mecanização, por ter sido designado para efetuar um estagio nos Estados Unidos e devendo embarcar a 28 do corrente.

— PRIMEIRO TENENTE DA RESERVA DE SEGUNDA CLASSE — Alberto Lobo, por ter sido classificado no 2.º Regimento Moto-Mecanizado.

— SEGUNDO TENENTE — Agricio de Faria Pimentel, do 12.º Regimento de Cavalaria Independente, por ter vindo a esta capital com 20 dias de dispensa do serviço.

— SEGUNDOS TENENTES DA RESERVA DE SEGUNDA CLASSE — Markus Lincoln Julius, do 2.º Regimento de Cavalaria Independente, por ter sido licenciado do serviço ativo; Luiz Felipe Dick, do 7.º Regimento de Cavalaria Independente, por ter sido classificado nessa unidade e aguardar desligamento do Centro de Preparação de Oficiais da Reserva; e Carlos Otavio Michelet de Oliveira, desta Diretoria, por ter assumido à Chefia do Protocolo Geral e Arquivo desta repartição.

ARTILHARIA:

— TENENTE-CORONEL — Valdemar da Costa Beixas, do Serviço de Material Bélico Regional, por ter vindo ao Rio, a serviço, a chamado da Diretoria de Material Bélico.

— MAJORES — Saint Clair Peixoto Pais Leme, do Depósito Expedicionario do Primeiro Escalão, por ter sido transferido para esse Depósito (Primeiro Escalão — Efetivo Permanente) e ter recebido ordem de se apresentar com a máxima urgencia a esta Diretoria; e Gabriel Ferreira de Melo Matos, do Serviço de Material Bélico da Terceira Região Militar, por ter vindo ao Rio com permissão do exmo. sr. ministro.

— CAPITÃES — Heli Franco Belmiro da Silva, do Estado Maior da Quinta Região Militar, por ter vindo ao Rio com permissão do exmo. sr. ministro e dispensa do serviço, devendo regressar no dia 28 do corrente, via aerea; Vicente de Paula Dale Coutinho, da Diretoria do Material Bélico, por ter passado à disposição da Escola de Moto-Mecanização; Mauricio Abrantes de Sousa Leite, do Quartel General do 1.º Grupo de Regiões Militares, por ter vindo a esta capital acompanhando o exmo. sr. general Newton Cavalcanti; e Antonio Sá Barreto Lemos Filho, do I/1.º Regimento de Artilharia Anti-Aerea, por ter de seguir para Petrópolis, a serviço.

— PRIMEIRO TENENTE — Icaro Garcia, do Estado Maior da Décima Região Militar, por conclusão de trânsito, ter-lhe sido concedidos oito dias de nojo e ter que seguir destino.

— SEGUNDOS TENENTES DA RESERVA DE PRIMEIRA CLASSE — Diogo Batista Fernandes, do 3.º Grupo Movel de Artilharia de Costa, por ter vindo da Sétima Região Militar, com permissão do exmo. sr. ministro; e Manuel Procopio dos Santos, do I/1.º Regimento de Artilharia Anti-Aerea, por ter de ir a Petrópolis, a serviço da Região.

ENGENHARIA:

— CORONEL — Henrique de Azevedo Futuro, da C. C. E. P. S. P., por ter regressado de Bento Gonçalves.

— CAPITÃO — Luiz Governo de Sousa Filho, do Batalhão Vilagrã Cabrita, por ter sido transferido do Quadro Suplementar Geral para o Quadro Ordinario, classificado naquele Batalhão, desligado da Escola de Transmissões e se recolher à sua unidade.

— PRIMEIROS TENENTES — Valter Cerqueira Martins, por ter sido transferido do 4.º Batalhão Rodoviario para a Décima Companhia de Transmissões, entrado em trânsito no dia 16 do corrente e ter obtido permissão para passar parte do trânsito nesta capital; e Carlos Campos de Oliveira, do 1.º Batalhão de Pontoneiros, por terminação de trânsito e seguir destino.

— PRIMEIRO TENENTE DA RESERVA DE SEGUNDA CLASSE — Newton Souto Maior Lins, do 1.º Batalhão de Trabalhadores, por ter sido licenciado do serviço ativo do Exército.

IDA DE OFICIAL A ELÓI MENDES. — Foi concedida permissão ao major Newton Junqueira de Sousa, para ir à Elói Mendes (Estado de Minas Gerais), dentro da dispensa do serviço que lhe for concedida.

AUTORIZAÇÃO. — Foi concedida autorização ao comandante do Batalhão de Guardas para mandar apresentar, devidamente escoltado ao 4.º Batalhão de Caçadores, o soldado desertor dessa unidade, José Paulo da Silva, que foi mandado adir aquele Batalhão, em virtude de ter baixado ao Hospital Central do Exército, de onde teve alta em 23 de maio de 1944.

COMANDO DE UNIDADE. — O coronel Marius Teixeira Neto participou haver chegado a 24 à Guarnição de Belo Horizonte, tendo assumido a 26, tudo do corrente mês, o comando do 10.º Regimento de Infantaria, ficando dispensado do mesmo o major Pedro Alves da Cunha.

VINDA DE PRAÇAS A ESTA CAPITAL. — Atendendo a uma solicitação do presidente da Junta Médica de Seleção n.º 1, deverão vir a esta capital, com urgencia, afim de completarem suas inspeções de saude na Policlinica Militar, o cabo Levi Moreira, para abreugrafia e o soldado Julio Joaquim de Lima Filho, para exame de vista, ambos da Companhia Escola de Engenharia.

TRANSFERENCIA DE HOSPITALIZAÇÃO. — O exmo. sr. comandante da Quinta Região Militar, em radio número 2.068-A, de 21 de junho de 1944, participou que foi transferido do Hospital Militar de Curitiba para o Hospital Central do Exército, o capitão de Artilharia Jefferson Cardim de Alencar Osorio, do III/1.º Regimento de Artilharia Mista.

ADIÇÃO DE OFICIAL. — Para fins de ajuste de contas, fica adido a esta Diretoria, o segundo tenente R./2, convocado, Carlos Soares do Couto, ultimamente classificado no 30.º Batalhão de Caçadores.

DESTINO DE PRAÇAS DA ARMA DE CAVALARIA DO PRIMEIRO ESCALÃO DO DEPÓSITO DO PESSOAL DA FORÇA EXPEDICIONARIA BRASILEIRA. — As praças da Arma de Cavalaria destinadas ao Primeiro Escalão do Depósito do Pessoal da Força Expedicionaria Brasileira, devem ser encaminhadas a esta capital, onde se acha o 3.º Grupamento de Cavalaria do referido Depósito.

EXCLUSÃO DE SARGENTO. — Em consequencia do n.º 16, item XVI, terceira parte, do Boletim Interno número 143, de 23 do corrente, excluo do estado efetivo do Contingente desta Diretoria, ficando adido até seguir destino, o segundo sargento n.º 158 — Vinicio Gomes de Aguiar.

LICENCIAMENTO DE SARGENTO. — Seja licenciado do serviço ativo do Exército, o terceiro sargento Hergedaner Gama, do Contingente do Serviço de Embarque do Pessoal do Ministerio da Guerra.

MOVIMENTO DE OFICIAIS.

TRANSFERENCIAS. — Transfiro, por necessidade do serviço:

ARMA DE INFANTARIA:

— Do 29.º Batalhão de Caçadores (Fortaleza) para o 3.º Regimento de Infantaria, o segundo tenente José Guimarães Filho.

— Do Batalhão de Guardas para o 3.º Regimento de Infantaria, o segundo tenente da Reserva de segunda classe, convocado, Helio Acioli Pastor; o segundo tenente da Reserva de segunda classe, convocado, Murilo Navarro Pereira, do Quadro Ordinario (2.º Batalhão de Caçadores) para o Quadro Suplementar Geral; o segundo tenente da Reserva de primeira classe, convocado, Olimpio José Rodrigues, do Quadro Suplementar Geral (Quartel General da Terceira Região Militar) para o Quadro Ordinario e classifico no 7.º Batalhão de Caçadores.

— Do 26.º Batalhão de Caçadores para o 29.º Batalhão de Caçadores (Fortaleza), o primeiro tenente Oliver Carneiro Ramos.

— Do Quadro Ordinario (Batalhão de Guardas) para o Quadro Suplementar Geral e designo para servir nesta Diretoria, o segundo tenente da Reserva de segunda classe, convocado, Manuel Conde Sangenis que, em consequencia, é incluido no estado efetivo desta Diretoria, ficando considerado não apresentado.

ARMA DE CAVALARIA:

— Do 6.º Regimento de Cavalaria Independente para o 10.º Regimento de Cavalaria Independente, o segundo tenente da Reserva de segunda classe, convocado, Oscar da Silva Fernandes.

ARMA DE ARTILHARIA:

— Do 1.º Grupo Independente de Artilharia para o 1.º Grupo Movel de Artilharia de Costa, o primeiro tenente da Reserva de segunda classe, convocado, José Ariosto Barbosa de Sousa, que deverá seguir com a máxima urgencia a seu novo destino.

— Do Quadro Suplementar Geral (15.ª Circunscrição de Recrutamento) para o Quadro Ordinario e classifico no 12.º Grupo Movel de Artilharia de Costa, o segundo tenente de Artilharia, da Reserva de primeira classe, convocado, Lauro Ribeiro Bittencourt.

— Do Quadro Ordinario (2.º Grupo de Artilharia de Dorso) para o Quadro Suplementar Privativo, o primeiro tenente José de Morais Coelho.

— Da Central Radio do Exército para o Serviço de Transmissões da Oitava Região Militar, o segundo tenente da Reserva, convocado, Valfredo Moreira da Cunha.

— Transfiro, por interesse proprio, do 18.º Regimento de Infantaria para o 28.º Batalhão de Caçadores, o segundo tenente João Mendes Pinto e deste Batalhão para aquele Regimento, o segundo tenente da Reserva de segunda classe, convocado, Manuel Ricardo Teixeira Liborio.

CLASSIFICAÇÃO TORNADA SEM EFEITO. — Torno sem efeito, a classificação do segundo tenente de Artilharia, da Reserva de segunda classe, convocado, Miguel Luiz Flores da Cunha, do 5.º Regimento de Artilharia Montada.

CLASSIFICAÇÃO. — Classifico, por necessidade do serviço, o segundo tenente da Reserva de segunda classe, Airton Gomes Pereira Leitão, no Quadro Suplementar Geral, por ter sido convocado para o serviço ativo do Exército e designado para servir como auxiliar da Diretoria de Recrutamento, conforme publicou o "Diario Oficial" de 23 do corrente mês.

DISPENSA DO SERVIÇO E PERMISSÃO. — Concedo mais 15 dias de dispensa do serviço e permissão para permanecer nesta capital, a contar desta data, ao capitão Leonel Joaquim Serra.

(Conclue na 15ª página)

Ata da Assembléia Geral Ordinaria da Companhia Usinas de Sergipe, realizada no dia 20 de abril de 1944

As quinze horas do dia vinte de abril de mil novecentos e quarenta e quatro, na sede da Companhia Usinas de Sergipe, à rua Pereira de Almeida, n. 27, com a presença de acionistas representando mais de dois terços do capital social, conforme se constatou das assinaturas do livro de Presença dos Acionistas, realizou-se a Assembléia Geral Ordinaria da Companhia, convocada na forma da lei, afim de conhecer do relatorio da Diretoria, Balanço, Conta de Lucros e Perdas, parecer do Conselho Fiscal e atos da Diretoria, relativos ao exercicio social de 1943, bem como proceder a eleição da Diretoria, do Conselho Fiscal e suplentes. Aberta a sessão, foi escolhido para dirigir os trabalhos o acionista Dr. Durval Rodrigues da Cruz, que convidou para 1.º e 2.º secretarios, respectivamente, os acionistas Manoel de Albuquerque Alves e Rafael Dantas Freire. A Assembléia é então cientificada de que se acham sobre a mesa, afim de serem lidos e submetidos à sua apreciação e votação, os documentos acima referidos.

O Presidente pediu ao 2.º secretario que procedesse à leitura dos mesmos, já anteriormente publicados na forma da lei, e pôs em discussão o relatorio da Diretoria, o Balanço conta de Lucros e Perdas e o Parecer do Conselho Fiscal. Todos esses documentos foram então aprovados, após breves palavras do acionista Carlos Vieira de Andrade, que destacou os dados e referencias nos mesmos contidos. Não tomaram parte na votação nem os membros da Diretoria, nem do Conselho Fiscal. O Presidente comunica que vai mandar proceder a eleição da Diretoria, do Conselho Fiscal e suplentes. Realizada a eleição, verificou-se o seguinte resultado: para Diretor-Presidente, Dr. Durval Rodrigues da Cruz, residente à rua Pereira Guimarães, n. 27; para Diretor-Gerente, Sr. Cecil Rodrigues da Cruz, residente à rua Juruparí, n. 8. Para membros do Conselho Fiscal os Srs. Edilberto Ribeiro de Castro, Dr. Hermes Lima e Manoel de Albuquerque Alves, e para suplentes os Srs. Luiz Felipe Monteiro Achê, Rafael Dantas Freire e Aluizio Ribeiro de Castro. O Presidente proclama os resultados da eleição. A Assembléia fixa a remuneração do Conselho Fiscal em mil cruzeiros por ano. Não havendo ninguem para fazer uso da palavra e agradecendo a distinção da Assembléia que lhe confiou a direção dos trabalhos, o Presidente pediu aos Srs. acionistas que aguardassem a lavratura da ata, que, depois de lida e aprovada, foi por todos os acionistas presentes assinada, sendo finalmente encerrada a sessão. Eu, Rafael Dantas Freire, 2.º secretario, escrevi e subscrevo esta ata.

Rafael Dantas Freire, Durval Rodrigues da Cruz, Cecil Rodrigues da Cruz, Manoel de Albuquerque Alves, Carlos Vieira de Andrade, Laurindo Rodrigues Lima, Hermes Lima, Edilberto Ribeiro de Castro, Thomaz Silva e Alvaro Francisco Ferreira.

Confere com o original. Rio de Janeiro, 20 de abril de 1944.
RAFAEL DANTAS FREIRE, 2.º secretario.

Ata registrada no Departamento Nacional da Industria e Comercio sob o n. 30.052, conforme certidão publicada no "Diario Oficial" de 19 de junho de 1944, fls. 10982.

Ata da Assembléia Geral Extraordinaria da Companhia Usinas de Sergipe, realizada no dia 22 de junho de 1944

As quinze horas do dia 22 de junho de mil novecentos e quarenta e quatro, na sede da Companhia Usinas de Sergipe, à rua Pereira de Almeida, n. 27, com a presença de acionistas representando mais de dois terços do capital social, conforme se constatou das assinaturas do livro de Presença de Acionistas, realizou-se a Assembléia Geral Extraordinaria convocada na forma da lei.

Aberta a sessão, foi escolhido para dirigir os trabalhos o Dr. Durval Rodrigues da Cruz, que convidou para 1.º e 2.º secretarios, respectivamente, os acionistas Manoel de Albuquerque Alves e Rafael Dantas Freire. O Presidente cientifica então a assembléia que o fim da convocação da mesma é a comunicação que a diretoria tem a fazer de que estabeleceu, na cidade de Porto Alegre, Estado do Rio Grande do Sul, um depósito para a venda de açucar em todo Estado, e sugere que outro depósito da mesma natureza seja estabelecido em Florianópolis, Estado de Santa Catarina. Continuando, o Presidente observa que o estabelecimento de tais depósitos não só facilita os negocios, como concorre para melhor atender as exigencias da legislação local, e ainda do imposto sobre vendas e consignações.

Com a palavra, o acionista Thomaz Silva salienta à Assembléia a inteira procedencia das razões apresentadas pela Diretoria, e propõe que a Assembléia, aprovando o ato do estabelecimento do depósito em Porto Alegre, fique desde logo, autorizada a estabelecer, como sugeriu, outro em Florianópolis, e tantos mais quantos, ao seu criterio, forem julgados necessarios ao bom andamento dos negocios da Companhia. A Assembléia aprovou unanimemente essa proposta. Franqueada a palavra, ninguem mais quis usar dela. O Presidente solicita dos senhores acionistas que aguardassem a lavratura da ata, que, depois de lida e aprovada, foi por todos assinada, sendo finalmente encerrada a sessão. Eu, Manoel de Albuquerque Alves, 1.º secretario, por determinação do senhor Presidente, lavrei a presente ata, que, lançada no livro proprio, achada conforme, é assinada por todos os presentes. Durval Rodrigues da Cruz, Cecil Rodrigues da Cruz, Rafael Dantas Freire, Carlos Vieira de Andrade, Laurindo Rodrigues Lima, Hermes Lima, Edilberto Ribeiro de Castro, Thomaz Silva e Alvaro Francisco Vieira.

Certifico que a presente ata é cópia fiel da ata lavrada no livro proprio.
Rio de Janeiro, 22 de junho de 1944.
MANOEL DE ALBUQUERQUE ALVES, 1.º secretario.

AUTOMOBILISMO E TRÁFEGO

União Beneficente dos Chauffeurs do Rio de Janeiro

Reconhecida de Utilidade Pública por Dec. n.º 17.962, em 4/10/1934. Edificio proprio: rua Evaristo da Veiga, n.º 130, sobrado. Telefones: 42-4505 e 42-4793 Expediente todos os dias uteis, das 8 às 22 horas.

Quarta-feira, 28 de junho

Advogado de dia — Dr. Silvio Barbosa Sampaio.

Procurador — Carvalho, à rua André Cavalcanti, 16, apart. 201. Telefone 22-0749.

Presidente — Atende diariamente na sede social, das 10,30 às 13,30 e das 17 às 19 horas.

Departamento Juridico — Devem comparecer, às 12 horas, para sumario, os associados: Ludwige Ferreira de Sousa, à 11.ª Vara Criminal; Adriano Cruz, à 7.ª Vara Criminal, e Eduardo Ribeiro, à 2.ª Vara Criminal.

Departamento Médico — Devem comparecer os candidatos seguintes: José Fortuna, Aloisio Gomes Feital, Antonio Ferreira da Veiga, Alvaro da Conceição, Valdemar Barbosa, Rui Tavares Borba, Orlando dos Santos Freitas, Rubem dos Santos Freitas, Geraldo Graciano da Silva, Antenor Abel, Manuel Alves do Nascimento, Milton Calheiros de Brito, José da Costa Lemos, Arlindo Eugenio da Silva, Antonio Fernandes da Silva, João dos Santos e Nilo de Aquino Albuquerque.

Secretaria — Devem comparecer os associados: João de Pinho Valente Junior, Anunciato Mincia, Manuel Fernandes Cardoso, José de Oliveira Castro, Marino Borges, Sebastião José dos Santos e Fernando Costa.

Mala — Recebi da União Beneficente dos Chauffeurs do Rio de Janeiro uma mala perdida no auto A-13234, no trajeto da praça São Salvador à rua Cascata, na Tijuca, e que foi entregue na União pelo chauffeur do referido auto. Rio, 26-6-944 (a) — Luiz Cesar Pannain.

Diretoria do Serviço do Tráfego

EXAME DE MOTORISTAS

Chamada para hoje, às 8,15 horas. (Turma "A") — Carlos Carpenesi, Angelo Serafim, Euclides José de Almeida, Angelo Luiz de Freitas, Guilherme José Fabricio, Osvaldo Lemos, Carlos Nunes, José Alves Barbosa, Valter Pinheiro de Sousa, Manuel de Sousa Bicardo, Adriano Bender, Arnaldo Borghi, Nelson Bracet, Antonio Carmindo Rodrigues da Costa e Reinoldo Possamai.

Turma Suplementar — Jorge Francisco Pereira e Benjamim Ferreira do Nascimento.

Substituição de Carteira (C. N. H.) — Severino Manuel da Paixão, Antonio Fernandes da Silva, José Martins Mendes, Vicente Accon e Valdemar Rocha.

Resultado dos exames efetuados ontem — Aprovados — João Inacio de Sousa (Substs.), Jorge Marques dos Santos, João Batista Alves Machado, Antonio Esteves, João Inacio Vieira, Oscar Garcia da Costa, Antonio Fernandes de Sousa, Francisco Gomes da Silva, Carlos da Rocha Soares, Licardino Pacheco, Paulo dos Santos, José Ferreira Mattos, Antonio Evangelista de Sousa, Pedro Nicolau Ferraro, Antonio Marques da Silva e Wilton Guimarães.

INFRAÇÕES REGISTRADAS

Desobediencia ao sinal — P. 557, 1117, 1579, 4360, 8349, 8357, 8792, 9566, 13982, 14729, 16757, 17666, 22127; 22310 30377, 31839, 36715, C. 5200, 7725, ônibus 9, 457, 573, 728, 918, S. P. — P. 4537; Interromper o trânsito — C. 7848, bonde 41; Contra mão de direção — P. 520, 11132; Excesso de fumaça — ônibus 520, 808; I. A. P. E. T. E. C. — P. 24261, 30818, carrinho de mão 671; Falta de freios — ônibus 311, 835; Não apresentar a carteira — P. 23427; Uso excessivo de buzina — P. 34651, 35746, C. 1316; Diversas infrações — P. 7354, 14661, 16495, 19826, 21858, 23552, C. 639, 783, 2018, 4477, 8087, 9347, 10175, 11216, 12613 12793, bonde 1856, ônibus 144, 164, e 765.

CAUTELAS

Jóias e mercadorias

Não venda sem verificar os preços do ESCRITORIO CAMPELO à rua do Teatro n. 1, sobrado, sala 9 (Entrada pela Loja das Sedas).

SESSÕES
★ PASSATEMPO
Cinelândia
FONE 22-6788
★ CAPITÓLIO
HOJE
O SUPERHOMEM
em
O AUTOBALA
ACOMP. COMPS. NACS.

Desculpem-nos

A direção do cinema PLAZA pede ao publico desculpas por não poder atender a todos os que procuram assistir BRANCA de NEVE e os 7 ANÕES

CINÉDIA JORNAL V.A N54

EMPRESA CONSTRUTORA UNIVERSAL

Resultado do sorteio realizado em 26 de junho de 1944

1.º número sorteado
1926
Planos "B" "C" e "D"
21926
31926
41926
51926
61926

2.º número sorteado
7192
Plano Universal "H"
192926
292926
392926
492926
592926

O próximo sorteio realizar-se-á em 25 de Julho de 1944

MATRIZ
Rua Líbero Badaró, 103/7
Caixa Postal 2999
SÃO PAULO

SUCURSAL
Av. Rio Branco, 108 - 2.º andar
Telefone 42-3379
RIO DE JANEIRO

PEÇAM PROSPECTOS DE SEU FORMIDAVEL PLANO UNIVERSAL "H"

MOVIMENTO TURFISTA

O "GRANDE PREMIO DIANA"

Os programas das próximas reuniões no Hipódromo Brasileiro

Resoluções do orgão técnico

Para as próximas reuniões no Hipódromo Brasileiro, ficaram ontem organizados os seguintes programas:

O programa da reunião de sábado

PRIMEIRA CARREIRA — 1.000 METROS (APROXIMADAMENTE) — CR$ 20.000,00.
PISTA DE GRAMA

Juruaia, 53 quilos; Inhacorá, 53; Itaguara, 53; Negra, 53; Flaneur, 55; Fala, 53 e Mardencia, 53.

SEGUNDA CARREIRA — 1.200 METROS (APROXIMADAMENTE) — CR$ 15.000,00.

Butui, 56 quilos; Buenópolis, 56; Presumido, 56; Golconda, 54; Ermitão, 56; Kamojuri, 56; Evoé, 56; Genebra, 54; Aratanha, 54; Boninota, 54; Crisolia, 54 e Pirapora, 54.

TERCEIRA CARREIRA — 1.500 METROS (APROXIMADAMENTE) — CR$ 12.000,00.

Adonis, 58 quilos; Buriti, 50; Checker, 54; Exù, 54; Gurjaú, 48; Uinana, 58; Bauá, 51; Apis, 50; Gaci, 50; Astrakan, 50; Cedro, 50 e Mermoz, 51.

QUARTA CARREIRA — 1.400 METROS (APROXIMADAMENTE) — CR$ 15.000,00.

Heróico, 56 quilos; Itaporé, 56; Eglanto, 56; Arrojado, 56; Mutum, 56; Alvinópolis, 56; Damarú, 56; Pongai, 56 e Fumo, 56.

QUINTA CARREIRA — 1.000 METROS (APROXIMADAMENTE) — CR$ 20.000,00.
PISTA DE GRAMA
BETTING

Zaragaia, 55 quilos; Fine Champagne, 55; Rocanora, 55; Malapiruma, 55; Hungria, 55; Florista, 55; Fab, 55; Otaria, 55; Luminaria, 55; Morena Clara, 55; Moema, 55 e Farrusca, 55.

SEXTA CARREIRA — 1.500 METROS (APROXIMADAMENTE) — CR$ 10.000,00.
BETTING

Elim, 49 quilos; Ebulo, 56; Esperado, 52; Brevet, 49; Urumarac, 56; Larproprio, 49; Bulandi, 48; Carajá, 53; Ponta Grossa, 53; Condoreira, 54; Cabussú, 49; Ceará, 49 e Robusto, 56.

SÉTIMA CARREIRA — 1.500 METROS (APROXIMADAMENTE) — CR$ 10.000,00.
BETTING

Day, 52 quilos; Comarin, 58; Marcial, 56; Atis, 56; Alfiador, 57; Marajá, 55; Bacará, 58; Serranilo, 48; Pomito, 48; Pancho, 56; Polux, 58; Gardel, 57; Pepet, 51 e Spin, 50.

O programa da reunião de domingo

PRIMEIRA CARREIRA — 1.600 METROS (APROXIMADAMENTE) — CR$ 15.000,00.

Embuá, 58 quilos; Camões, 54; Elmo, 52; Asalfo, 58; Acetona, 48 e Peão, 48 quilos.

SEGUNDA CARREIRA — 1.000 METROS (APROXIMADAMENTE) — CR$ 20.000,00.

Kelvin, 55 quilos; Cajobi, 55; Fincapé, 55; Três Pontas, 55; Dabul, 55; Furacão, 55; El Morocco, 55 e Florian, 55 quilos.

TERCEIRA CARREIRA — 1.600 METROS (APROXIMADAMENTE) — CR$ 15.000,00.

Tayphoon, 55 quilos; Farrista, 53; Orfão, 55; Bozó, 55; Ina, 53 e Fulgor, 55.

QUARTA CARREIRA — 1.800 METROS (APROXIMADAMENTE) — CR$ 15.000,00.

Exigente, 52 quilos; Gladiador, 56; Casablanca, 56; Miami, 52; Caimão, 56 e Quo Vadis, 52.

QUINTA CARREIRA — 1.400 METROS (APROXIMADAMENTE) — CR$ 12.000,00.

Violeteira, 48 quilos; Djedi, 54; Timbú, 50; Tibiri, 58; Genghis Khan, 58; Cartucha, 56; Tentugal, 54; Morongo, 54 e Fair, 48.

SEXTA CARREIRA — 1.500 METROS (APROXIMADAMENTE) — CR$ 15.000,00.

Espalha Brasas, 58 quilos; Gasogenio, 56; Caudilho, 56; Enanio, 56; Preciosa, 54; Sagres, 56; Negramina, 54 e Gaia, 54.

SÉTIMA CARREIRA — 1.800 METROS (APROXIMADAMENTE) — CR$ 12.000,00.
BETTING

Tenor, 52 quilos; Panduro, 58; Charo, 48; Girassol, 48; Carbon, 48; Curaçau, 51; Princess, 50; Bobby Burns, 50 e Mate, 48.

OITAVA CARREIRA — 2.400 METROS (APROXIMADAMENTE) — GRANDE PREMIO "DIANA" — CR$ 70.000,00.
BETTING

Duchka, 53 quilos; Dakota, 53; Matemática, 58; Tenia, 53; Ña Adela, 58; Argentina, 58; Miss Betty, 53; Cataflor, 53; Alraune, 52; Cuyita, 58 e Vontade, 52.

NONA CARREIRA — 1.600 METROS (APROXIMADAMENTE) — CR$ 15.000,00.
BETTING

Zagal, 52 quilos; Tam-Tam, 49; Cuera, 49; Úgelo, 58; Baron, 59; Figaro-Sú, 55; Presuntuoso, 50; Apilio, 52 e Alvanel, 49.

Varias no turfe

Apresentou-se sentido o cavalo Monin. Vai entrar em cura o filho de Cartaginês.

•

Falta, apenas, uma vitoria para Anesio Barbosa passar à categoria de jockey. O referido profissional é um exemplo a ser imitado, constituindo uma verdadeira satisfação para aqueles que o encaminharam na dificil arte.

•

Com o resultado da corrida realizada sábado último, ficou sendo a seguinte a classificação dos concorrentes inscritos nos concursos abaixo, patrocinados pela A. C. D.:

TAÇA "ALFREDO FORD"

1—A. Bastos	83-125
2—J. L. Costa Pereira	83-128
3—Acir Bastos	82-126
4—Samuel Babo	80-123
5—Rubens de P. Sousa	77-123
6—Dario Santos	78-121
7—Isaac Moutinho	78-120
8—Raimundo Chaves	78-120
9—J. B. Santiago Loques	68-105
10—Juraci de Araujo	68-101
11—Silvio Faião	59-100
12—Oscar de Carvalho	65-98
13—Paulo Moneto	68-98
14—A. Cardoso Machado	62-87

TAÇA "O GLOBO"

1—A. Bastos	93
2—J. L. Costa Pereira	92
3—Samuel Babo	91
4—Rubens de P. Sousa	90
5—Isaac Moutinho	89
6—Raimundo Chaves	89
7—Acir Bastos	89
8—Dario Santos	89
9—Oscar de Carvalho	82
10—Juraci de Araujo	80
11—Silvio Faião	75
12—J. B. Santiago Loques	73
13—A. Cardoso Machado	72
14—Paulo Moneto	70

Os animais desferrados

Fomos os unicos a adiantar, na edição de domingo, que o cavalo Malaio iria correr desferrado, após um exercicio verdadeiramente interessante. A apresentação de animais desferrados nas reuniões realizadas na pista gramada, vem se tornando hábito, sem que o público tenha conhecimento.

Já tratamos do fato na edição anterior e, hoje, "data venia", transcrevemos do boletim que é editado pelo "Jockey Clube Ilustrado", as seguintes linhas, focalizando o mesmo ponto de vista que expendemos em favor do público apostador:

"Instado por colegas, Eulogio Morgado, por fim, mandou desferrar o potro e o resultado não se desmereceu, pois apesar da pouca adaptação que Malaio ia adquirindo em definitivo, sua atuação foi significativa, marcando 59'' 2|5, ao derrotar o lote escolhido de competidores. A diferença de produção foi, por conseguinte, uma simples consequencia de desferrar para competir na grama seca. O que não é justo e, naturalmente Malaio serve melhor como exemplo do que qualquer outro, é que o detalhe de correr desferrado fique apenas restrito aos interessados ou responsaveis pelo animal; há necessidade que o público apostador tenha conhecimento de como vai ser apresentado o competidor, sendo o fator de desferrar ou ferrar tão importante, como ficou provado no caso que tomamos para análise. A Comissão de Corridas, exigindo que as comunicações de desferrar sejam dadas ao conhecimento do público estará zelando pelo maior interesse dos apostadores e não estará criando novas exigencias, tão somente será revivida uma determinação que ninguem sabe porque foi abolida. Os jornais e revistas especializadas terão a maior satisfação de fornecer as informações ao público e, no proprio prado, existe o serviço de alto-falantes que, pareo por pareo, poderá prestar os detalhes sobre os animais desferrados".

Na providencia que certamente virá, o orgão técnico deve, igualmente, incluir a obrigatoriedade de serem conhecidos detalhes dos "forfaits" e as causas de certas "performances" nem sempre explicadas publicamente.

Resoluções do orgão técnico

•

Em sua reunião de ontem, o orgão técnico resolveu o seguinte:

a) — deixar de punir o jockey Luis Rigoni e o aprendiz Israel Aguiar, que pilotaram os animais Que Lindo! e Melancólica na reunião do dia 24, por serem infratores primarios;

b) — multar em Cr$ 300,00 o jockey Osvaldo Ulloa, e em Cr$ 200,00 os jockeys Euclides Silva, Pedro Simões e o aprendiz Expedito Coutinho por não terem conservado a linha na reta de chegada na reunião de dia 25, montando os animais Partout, Milongon, Amora e Orçamento.

c) — multar em Cr$ 100,00, o tratador Fernando Schneider, por não ter apresentado na hora regulamentar, o seu pensionista Djedi;

d) — registrar o contrato de montaria para o animal Lord, feito pela proprietaria Iná de Morais com o jockey Artur Araujo; bem como os compromissos de montarias para os animais Cataflor e Monterreal, sendo o primeiro para o grande premio Diana, feito pelo tratador Cornelio Ferreira com o jockey Osvaldo Ulloa, e o segundo para os grandes premios 16 de Julho e Brasil, feito pelo tratador Gonçalino Feijó, com o jockey Reduzino de Freitas;

e) — ordenar o pagamento dos premios das reuniões de 17 e 18 do corrente.

Boletim da Diretoria das Armas

(Conclusão da 14ª página)

do 4.º Regimento de Cavalaria Divisionario.

PERMISSÕES. — Concedo as seguintes permissões:

— Ao major Albino Silva, ultimamente transferido do Estado Maior da 9.ª Região Militar para o da Sétima Região Militar, deter-se nesta capital, durante o trânsito.

— Ao segundo tenente Rubens Mario Brum Negreiros, transferido do Destacamento de Transmissões para a Décima Companhia de Transmissões, vir a esta capital, durante o trânsito a que tem direito.

— Ao segundo tenente da Reserva de segunda classe, Milton de Matos Gaspar, transferido do III/12.º Regimento de Infantaria para o 40.º Batalhão de Caçadores, vir a esta capital, dentro do seu trânsito.

— Ao segundo tenente da Reserva de segunda classe, José do Nascimento, transferido do E. S. da Sétima Região Militar para o 4.º Grupo de Artilharia de Dorso, deter-se em Belo Horizonte, Estado de Minas Gerais, durante vinte dias do seu trânsito.

(a.) — General de Brigada *Angelo Mendes de Morais*, diretor das Armas.

Confere: — Tenente-coronel *José Portocarrero*, chefe do Gabinete.

DR. SPINOSA ROTHIER

Doenças sexuais e urinarias. Lavagem endoscópica da vesicula. Hormonios sexuais. R. SENADOR DANTAS, 45-B — Tel.: 22-3367.

A "corrida extra" entre os jockeys

Com a última reunião na Gavea, ficou sendo esta a classificação dos jockeys na presente temporada:

	Vits.
1—O. Olloa	64
2—J. Zúñiga	46
3—O. Rosa	24
4—D. Ferreira	20
5—J. Mesquita	15
6—A. Barbosa	14
7—C. Pereira	14
8—P. Simões	14
9—J. Maia	13
10—S. Câmara	13

Os aprendizes, por sua vez, estão assim determinados:

	Vits.
1—Anesio Barbosa	14
2—Julio Maia	13
3—Severino Câmara	13
4—Valdir Lima	11
5—José Portilho	7
6—José Martins	6
7—Adão Ribas	3
8—João Araujo	2
9—João Santos	1
10—Expedito Coutinho	1
11—Mario Carvalho	1
12—Luiz Coelho	1

Tribunal do Juri

SERÁ JULGADO HOJE O RÉU ARLINDO DE SOUSA

Reune-se hoje, às 12 horas, em sessão ordinaria, o Tribunal do Juri, sob a presidencia do juiz Roberto Medeiros, funcionando o promotor Francisco Baldessarini, afim de julgar o réu Arlindo de Sousa, acusado de haver tentado matar a tiros de pistola Luiz Rosa, no dia 26 de janeiro do corrente ano, cerca de 14 horas, na reta de Deodoro.

A defesa está a cargo do advogado Mario Figueiredo.

DR. JOSÉ DE ALBUQUERQUE
MEMBRO DA SOCIEDADE DE SEXOLOGIA DE PARIS
Doenças sexuais do homem
RUA DO ROSARIO, 172 — De 1 às 7.

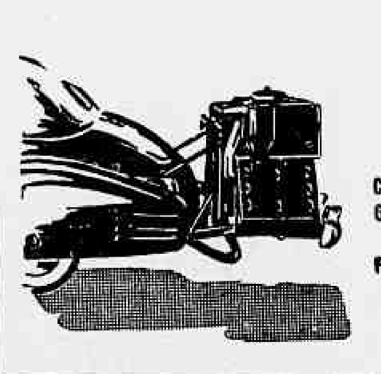
MESBLA
SECÇÃO DE AUTOMÓVEIS
GASOGÊNIO
Mecarp
Carga no gerador de 70 kgs. de carvão
Grande raio de ação até 220 quilômetros
Misturador de bronze
Filtros de gômos com tela de arame
PRÁTICO, SIMPLES, EFICIENTE
AVENIDA OSVALDO CRUZ, 73 - PRAIA DO FLAMENGO
RUA MARIZ E BARROS, 25 - PRAÇA DA BANDEIRA

CORTAR OS RESFRIADOS
USE MISTOL
EVITAR OS RESFRIADOS
Mistol
Não Facilite com um Resfriado

Mistol é aconselhado pelos médicos do mundo inteiro. À venda em tôdas as farmácias e drogarias.

Logo que sentir um resfriado, experimente êste tratamento simples e eficaz: aplique algumas gotas de Mistol em cada narina. Mistol espalha-se em uma pelicula protetora sôbre as mucosas irritadas, descongestionando-as e desobstruindo as vias nasais. Num instante, V. voltará a respirar livremente.

IA-M 28

MISTOL ATALHA OS RESFRIADOS ONDE ÊLES COMEÇAM

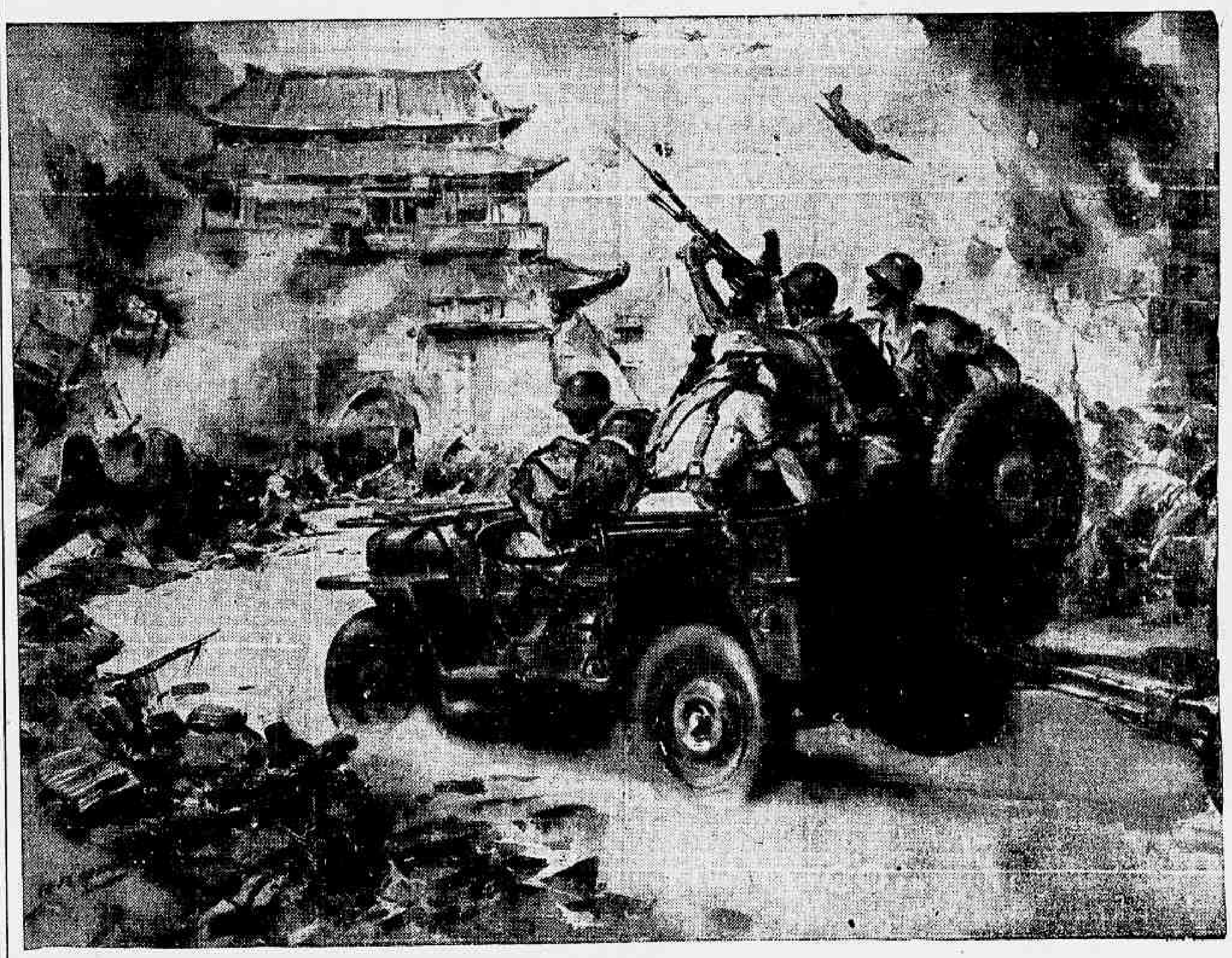
O SOL NUNCA SE PÕE ONDE LUTA O POTENTE "JEEP"

Os "Jeeps" Vingam-Se Expulsando Os Japoneses De Uma Aldeia Da China!

TODAS as vezes que os japoneses tratam confiadamente de avançar na China, encontram-se repentinamente atacados, rodeados, imobilizados e aniquilados. Os corajosos soldados Chineses, manejando os irresistiveis, rápidos e resistentes "Jeeps", teem executado muitos destes contraataques que recapturaram posições vitais para o Generalissimo Chiang Kai-shek.

Coloquem em qualquer parte do mundo o potente "Jeep" construido pela Willys-Overland. Indiquem-lhe o trabalho a fazer —e obterão sempre dêle o melhor serviço.

Procurados e mantidos para as forças armadas americanas em todas as partes pela Secção de Manutenção do Exército dos E. U. A. os "Jeeps" estão tambem sendo usados em grande escala pelas forças britânicas e estão prestando serviço aos russos desde Leningrado a Novorossisk.

Os experientes engenheiros da Willys, em estreita colaboração com as forças do Exército Americano, produziram o "Jeep" que, depois de provas de concorrencia feitas com modelos de carros de patrulha de ¼ tonelada 4x4 feitos por outros fabricantes de automoveis, foi escolhido para as forças armadas do Exército Americano e entusiasticamente adoptado por outras Nações Unidas.

O universalmente conhecido traçado do motor "Go-Devil" que impulsa todos os "Jeeps" com tanta potencia, velocidade, flexibilidade e economía é uma criação exclusiva da Willys-Overland.

A pedido do Governo dos Estados Unidos, a Willys-Overland entregou a um outro fabricante de automoveis os planos e especificações do seu motor Willys "Go-Devil", para que assim se podesse estabelecer uma outra fonte precaucionaria de abastecimento destes veículos.

Aqueles que estão ao par da experiência da Willys-Overland antes da guerra no desenvolvimento e produção de carros leves de transporte, acham lógico que esta companhia tivesse tomado uma parte importantissima na criação de famoso veículo do Exército.

Estamos plenamente convencidos de que a potência e a economía serão as principais qualidades exigidas nos carros automoveis depois da guerra por milhões de pessoas que teem manejado o "Jeep" e por outros milhões de automobilistas que desejam um carro econômico e que teem lido acêrca da sua estupenda "performance" durante a guerra.

Willys Export Corporation, Toledo, Ohio, E. U. A.

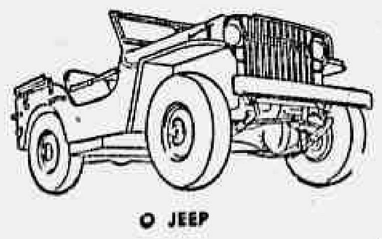

O JEEP

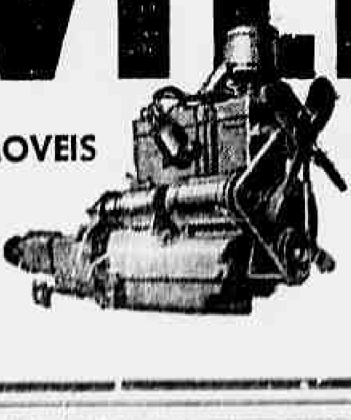

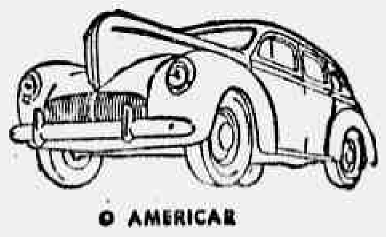

O AMERICAR

WILLYS
AUTOMOVEIS CAMINHÕES E JEEPS
CIA. MERCANTIL PAN-AMERICANA
Rua da Quitanda n.º 17
RIO DE JANEIRO

durma melhor no melhor ★ COLCHÃO VENTILADO DE MOLAS HOLLYWOOD

Renganeschi comunicou aos diretores de futebol do Fluminense que embarcará para o México, onde atuará sem passe

O tricolor dirige-se à F. M. F. para salvaguarda de seus direitos

O zagueiro Renganischi cientificou, ontem, a diretoria do Fluminense, que irá para o México, não precisando, portanto, do seu passe.

Para salvaguardar os seus direitos, uma vez que esse jogador ficará vinculado ao seu patrimonio, o Fluminense comunicou o fato a F. M. F.

A presidencia da entidade, atendendo ao seu filiado, fez publicar em seu boletim oficial de ontem a seguinte nota :

"Levo ao conhecimento dos interessados que o nosso filiado Fluminense F. C., por oficio número 660, datado de ontem, deu ciencia a esta entidade, para os devidos fins, que propôs e renovação do contrato do atléta profissional sr. Armando Federico Renganeschi pelo prazo de um ano e nas condições máximas estipuladas pela lei desportiva do país, isto é, vinte mil cruzeiros de luvas por um ano de contrato e oitocentos cruzeiros mensais, e ainda solicitou desta entidade que fosse dado conhecimento da proposta à Confederação Brasileira de Desportos, para efeito do § 3.º do art. 20 da Lei de Transferencia de Atlétas".

Adiados para hoje os jogos Cariocas x Mineiras e Fluminenses x Mineiros

No ginasio do Tijuca a noitada do ampeonato brasileiro de voleibol — Chegarãoã hoje os paulistas

Em virtude do mau tempo, foram transferidos para à noite de hoje os jogos do campeonato brasileio de voleibol. Esses partidas serão realizadas no ginasio do Tijuca Tenis Clube, na seguinte ordem :

As 20,30 horas — Distrito Federal x Minas Gerais (feminino) — Juiz : Jorge Tavares de Oliveira, da Federação Fluminense de Desportos; fiscal : Armando Cavalcanti Logulio da Federação Fluminense de Desportos; apontador : cap. Eusebio Queiroz Filho.

As 21,30 horas —Rio de Janeiro x Minas Gerais (masculino) — Juiz : Nelson Santos, da Federação Metropolitana de Voleibol; fiscal : Silvio de Alvarenga Cintra Filho, da Federação Metropolitana de Voleibol; apontador : cap. Eusebio Queiroz Filho.

A VITORIA DOS PAULISTAS

S. PAULO, 27 (Asapress) — Os paulistas venceram ontem os gauchos, nos jogos masculinos e feminino, do campeonato brasileiro de voleibol. Na primeira serie masculina os bandeirantes marcaram 15 a 9 e na segunda, 15 a 8. No serie feminina, os paulistas conseguiram 15 a 10 na primeira e 16 a 14, na segunda. Os quadros vencedores jogaram assim constituidos : Masculino — Luiz, Velo, Alfredo, Bustiglione, Ferreiro e Celton. Feminino — Coka, Norma, Rute, Marilia, Tune e Dora. O juiz da peleja masculina foi o sr. Otavio Gonçalves e da partida feminina o sr. Francisco Teófilo. Ambos atuaram bem. Devido ao mau tempo, foi pequena a assistencia, tendo os encontros rendido pouco mais de 1.000 cruzeiros.

CHEGARAO ESTA NOITE

Conforme telegrama recebido pela C. B. D., a delegação da Federação Paulista de Voleibol embarcará esta manhã em S. Paulo, chegando a esta capital, à noite. Os bandeirantes jogarão contra os vencedores dos jogos Distrito Federal x Minas (feminino) e Estado do Rio x Minas (masculino).

SI NÃO CHOVE HOJE PODE CHOVER AMANHÃ!

DOUBLE-FACE - Capa de Shantung impermeavel, usavel dos dois lados - Modelo Inglês, tipo RAGLAN.

CR$ 295,00

Basta ser um rapaz direito para ter Credito na

a Exposição

AVENIDA ESQ. SÃO JOSÉ

Diario de Noticias

ESPORTIVO

Rio de Janeiro, Quarta-feira, 28 de Junho de 1944

O PAULISTANO VENCEU. — Encerrou-se, anteontem, a movimentada competição de bridge, entre as equipes do Fluminense F. C. e o Clube Atlético Paulistano. As partidas jogadas na sede da rua Alvaro Chaves tiveram como resultado uma expressiva vitoria do gremio bandeirante, que, assim, se desforrou da derrota sofrida em São Paulo. Os resultados das duas noitadas foram estes: Dia 24 — Paulistano, 145 x Fluminense, 101; dia 25 — Paulistano, 144 x Fluminense, 102. Final: Paulistano, 289 x Fluminense, 203.

BOTAFOGO X CANTO DO RIO, O JOGO QUE SERÁ REPETIDO HOJE

No gramado do Fluminense o choque que encerrará o Torneio Municipal

Disputar-se-á, hoje, à noite, o encontro entre o Botafogo e o Canto do Rio, que, foi anulado em virtude de ter sido comprovado um "erro de direito".

Naquele prelio o resultado final foi de 2-1, favoravel ao Botafogo, entretanto, um segundo "goal" dos niteroienses fora invalidado indevidamente.

O choque desta noite promete revestir-se de interesse porque o Canto do Rio lutará para confirmar a terceira colocação e o Botafogo não medirá esforços, certamente, para melhorar a sua situação no certame cujo encerramento oficial somente se dará hoje.

QUADROS PROVAVEIS

Embora os quadros não estejam escalados, provavelmente entrarão em campo assim constituidos :

BOTAFOGO — Osvaldo; Laranjeira e Lusitano; Ivan, Santamaria e Negrinhão; Lula, Geninho, Galego, Franquito e René.

CANTO DO RIO — Odair; Nanati e Haroldo; Gualter, Eli e Grande; Mileide, Carango, Geraldino, Pascoal e Vadinho.

NAO HAVERA' PRELIMINAR

O jogo desta noite não terá preliminar porque o treino do Fluminense está marcado para as 18 horas.

HORARIO E JUIZ

A peleja começará às 21 horas e o árbitro será sorteado três horas antem.

Norival e Pinhegas reaparecerão hoje

A provavel equipe tricolor para o cotejo com o Vasco da Gama

No treino dos tricolores, que será realizado, hoje, às 18 horas, reaparecerão Norival e Pinhegas.

O primeiro vem de cumprir uma suspensão por motivos de ordem disciplinar e o segundo já está quase restabelecido de uma contusão sofrida na sua estréia contra o São Cristovão.

O provavel quadro do tricolor para o jogo com o Vasco, é o seguinte:

Batatais; Norival e Afonsinho; Vicentini, Espinelli e Bigode; Amorim, Baztarrica, Magnones, Simões e Pinhegas.

Lacey, o novo arqueiro do Bonsucesso

O Bonsucesso pediu o passe do arqueiro Lacey, do Filhos de Iguassú, da Federação Fluminense. Lacey fará a sua estréia contra o Botafogo

PROLAR

O SÍMBOLO DA SEGURANÇA ECONOMICA

SOCIEDADE IMOBILIARIA COM SORTEIOS MENSAIS

RESULTADO DOS SORTEIOS

REALIZADOS EM JUNHO DE 1944

SERIE A	SERIE B	SERIE C
1.º Premio QBD Cr$ 10.000	1.º Premio PBC Cr$ 15.000	1.º Premio LCJ Cr$ 20.000
2.º Premio RRO Cr$ 500	2.º Premio PHI Cr$ 1.500	2.º Premio JAO Cr$ 4.000
3.º Premio TIL Cr$ 500	3.º Premio MDD Cr$ 1.500	3.º Premio ECP Cr$ 4.000
4.º Premio OUL Cr$ 500	4.º Premio YSM Cr$ 1.500	4.º Premio BAN Cr$ 4.000
5.º Premio ABB Cr$ 500	5.º Premio YNE Cr$ 1.500	5.º Premio MDP Cr$ 4.000
PREMIOS NO VALOR DE Cr$ 206	PREMIOS NO VALOR DE Cr$ 500	PREMIOS NO VALOR DE Cr$ 800
QDB ORR TLI OLU BBA	PCB PIH DDM YMS YEN	LJC JOA EPC BNA MPD
BDQ ROR ILT ULO BAB	BCP HIP DMD SMY NEY	CJL AOJ CPE ABN DPM
BQD — ITL UOL —	BPC HPI — SYM NYE	CLJ AJO CEP ANB DMP
DQB — LTI LOU —	CPB IPH — MYS EYN	JLC OJA PEC NBA PMD
DBQ — LIT LUO —	CBP IHP — MSY ENY	JCL OAJ PCE NAB PDM

Os próximos sorteios serão realizados em 24, 25 e 26 de julho de 1944

F. F. COELHO — Fiscal do Governo.

Somente o SELO DE QUITAÇÃO torna válido o pagamento da mensalidade. Convidamos os prestamistas contemplados e que estejam em dia com suas mensalidades a receberem seus premios. Na falta de cobrador em domicilio o pagamento deverá ser efetuado à

LOJA E 2.º ANDAR

FONE 42-3523

RIO DE JANEIRO

Matriz: VITÓRIA - Esp. Santo

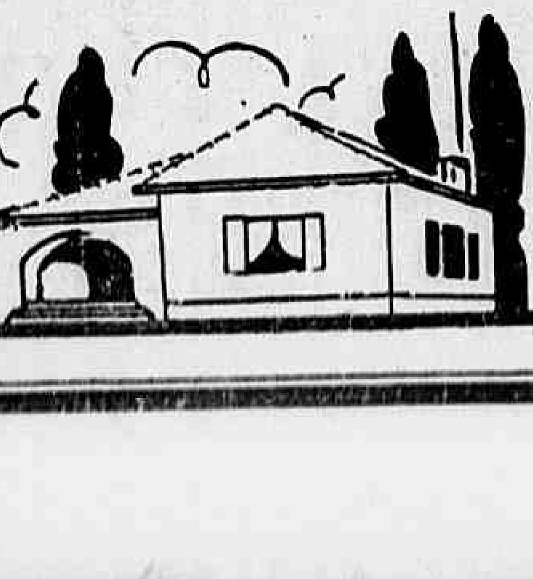

Campeonatos Brasileiros de Basquetebol

Parte da delegação baiana já se acha entre nós – Outras noticias

Foi sugestão de seu diretor técnico resolveu a diretoria da Confederação Brasileira de Basquetebol fazer realizar às 20 horas do próximo dia 30, no auditorio da A. B. I., um conclave a que deverão comparecer todos os treinadores, juizes e oficiais presentes aos Campeonatos Nacionais. Assuntos de carater técnico e ligados ao basquetebol brasileiro serão debatidos nessa ocasião.

— O diretor técnico, sr. Otacilio de Sousa Braga, fará a vistoria oficial na quadra do Tijuca, terça-feira próxima, às 21 horas.

— Acham-se expostas na Joalheria Mappin & Webb, à rua do Ouvidor, os troféus e medalhas em disputa dos Campeonatos Brasileiros de Basquetebol.

— O Tijuca T. C. oferecerá uma festa dansante às delegações visitantes.

— A Confederação está tomando providencias junto à Light e companhias de ônibus para o aumento de condução durante os campeonatos brasileiros.

— O cap. de corveta Paulo Meira está convidando pessoalmente as altas autoridades do governo e municipais para assistirem aos jogos dos campeonatos brasileiros.

— Todos os presidentes das Confederações e Federações Metropolitanas foram tambem convidados para os cotejos.

— As radios Tamoio e Transmissora farão um serviço informativo diretamente da quadra do Tijuca.

— Os Centros Estaduais tambem estarão presentes à cerimonia inaugural quando a diretoria da Confederação fará entrega por intermédio dos presidentes dos mesmos da flâmula comemorativa dos Campeonatos Brasileiros.

— O interventor Dornelles telegrafou à Confederação, comunicando a concessão de passagens para a delegação gaucha.

— A Federação Mineira designou os srs. João Hugo Bento Soares para o quadro de árbitros desta Confederação.

ESCOLHIDOS OS CAPICHABAS

VITÓRIA, 27 (Asapress) — O "scratch" de basquetebol treinou ontem sob a direção de técnico Carlos Leite. Revelou à Asapress os nomes dos elementos que integrarão a embaixada que, na próxima quinta-feira, seguirá para o Rio. Integrarão o selecionado os jogadores: Alcides, Dade, Nena, Marmorato, Vassalo, Hilton, Leal, Lourival, Goiabada e Carlinhos. Trata-es de uma turma nova, da qual muito se espera.

A CHEGADA DA DELEGAÇÕES

São as seguintes as datas da chegada das delegações — Minas Gerais — dia 28. Espirito Santo — dia 28. São Paulo — dia 1.º pela manhã. Paraná — dia 27. Rio Grande do Sul — Em viagem. Santa Catarina e Rio G. do Norte — Ainda não se comunicaram.

— Chegou parte da delegação baiana assim formada: Heitor do Passo Cunha, chefe-presidente e vice-presidente da Federação Baiana; Dival Silva Ramos, técnico. Jogadores: Luiz Eugenio Tarquinio, Dario Cruz, Aderbal Freitas, Carlos Alberto Oliveri e Almir Nelson de Almeida. A embaixada acha-se hospedada no Cidade Hotel, devendo o resto da turma chegar ainda hoje pela Panair.

— A Confederação manterá um medico durante os campeonatos brasileiros.

— Outra inovação nos campeonatos: numeração especial para cada filiada.

Programa da semana

HOJE

FUTEBOL

TORNEIO MUNICIPAL

Botafogo x Canto do Rio

Campo do Fluminense, à noite.

AMANHÃ

BASQUETEBOL

CAMPEONATO JUVENIL

TORNEIO DE ASPIRANTES

Fluminense x Flamengo.

América x Tijuca.

Riachuelo x Botafogo

TENIS

CAMPEONATO FEMININO

Canto do Rio x Fluminense "A".

Fluminense "B" x Country Clube.

SABADO

FUTEBOL

CAMPEONATO DE PROFISSIONAIS

VASCO x FLUMINENSE.

Estadio de S. Januario, à noite.

CAMPEONATO DE AMADORES

1.ª CATEGORIA

Flamengo x América, à tarde.

Madureira x Bangú, à tarde.

S. Cristovão x Vasco, à noite.

BASQUETEBOL

CAMPEONATO BRASILEIRO NO RIO

Rio Grande do Norte x Santa Catarina.

Baia x Paraná.

DOMINGO

FUTEBOL

CAMPEONATO DE PROFISSIONAIS

AMÉRICA x FLAMENGO.

Campo do Vasco.

CANTO DO RIO x SÃO CRISTOVÃO.

Em Niterói.

BANGU' x MADUREIRA.

Na Gavea.

BOTAFOGO x BONSUCESSO.

Campo da rua General Severiano.

CAMPEONATO DE AMADORES

1.ª CATEGORIA

FLUMINENSE x VASCO.

Nas Laranjeiras.

BONSUCESSO x BOTAFOGO

Campo do rubro-anil.

2.ª CATEGORIA

Não haverá jogos.

2.ª CATEGORIA

SERIE "A"

Del Castillo x Astoria.

Engenho de Dentro x Nova América.

Boa Vista x Vasquinho.

Rio x Cocotá.

Brasil Novo x Cariocas.

Valim x Modesto.

SERIE "B"

Anchieta x Nacional.

Unidos de Ricardo x Anajé.

Parames x União.

Progresso x Roial.

SERIE "C"

Cosmos x Guanabara.

Oiti x Distinta.

S. José x Realengo.

Corinthians x Transporte.

Rosita Sofia x Oriente.

BASQUETEBOL

CAMPEONATO BRASILEIRO

LANCE LIVRE

Certame de lance livre, às 20 horas. Atirarão na seguinte ordem: Santa Catarina, Rio Grande do Norte, Baía, Espirito Santo, Paraná, Rio de Janeiro, Rio Grande do Sul, São Paulo e Distrito Federal.

TENIS

CAMPEONATO DA CIDADE

Fluminense "A" x Country Clube.

Tijuca x Fluminense "B".

REMO

REGATA DA PAMPULHA

Em Belo Horizonte.

Chegou Nandinho

Chegou, ontem, finalmente, o dianteiro Nandinho, cedido pelo Corinthians Paulista ao Fluminense, em troca do centro avante Maracaí. Nandinho deverá participar do treino que os profissionais tricolores vão realizar, hoje, à noite.

Tambem Chirimini nas cogitações do Bonsucesso

O Bonsucesso vai experimentar, no treino de amanhã, o médio Chapletra, ex-defensor do Penarol, de Montevideu. Apurou a nossa reportagem que o Bonsucesso está em negociações, tambem, com o dianteiro Chirimini, que esteve, há tempos, nas cogitações do Fluminense F. C., e tambem pertencente ao Penarol.

Novos amadores para o Vasco

O Vasco pediu os passes dos amadores: Orlando Mazzo, do Cordeiro F. C., da Federação Fluminense, e Helio Mota, do E. C. Recife.

Pediu indenização o Madureira

O Madureira cientificou à F. M. F. que nada tem a opor sobre a transferencia de José Vicente para o Canto do Rio, desde que seja indenizado na importância de Cr$ 960,00.

José Vicente pretendia ingressar no tricolor suburbano e depois foi para o clube niteroiense.

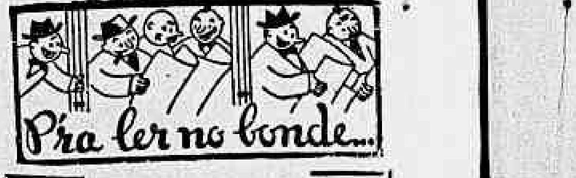

Pra ler no bonde...

Anunciou-se, há meses, que seria realizado aqui, em julho, o 1.º Congresso Panamericano de Cronistas Esportivos, e que, na mesma ocasião, seria instalada a Confederação Panamericana de Cronistas. Não sabemos em que ficou a idéia, indiscutivelmente louvavel. Achamos, entretanto, improprio o emprego da palavra "cronistas", porquanto nem todos os jornalistas esportivos escrevem crônicas. Melhor seria, em nossa opinião, a troca desse vocábulo por estes: "jornalistas esportivos".

* * *

Foi recentemente reeleito o presidente da Confederação Brasileira de Pugilismo. Prometem-se grandes atividades, no setor do box, para agosto e setembro. Oxalá, porem, que não fique tudo na promessa, como tem sucedido até agora. Os cargos esportivos são para trabalhar em prol do esporte e não apenas para fazer farol. Do mesmo modo, o presidente da Federação Metropolitana de Pugilismo nada fez até agora, a não ser promessas... E o box continua daquele jeito entre nós. Em S. Paulo, pelo visto, as coisas vão um pouco melhor. Infelizmente, o esporte está cheio de figurões, muitos deles sem ambiencia esportiva. A popularidade facil é como o vinho... Alem disso, se Leônidas, Isaias, Dedão, que apenas sabem dar chutes, ganharam nome, quanto mais... Pois é... Mas o esporte precisa livrar-se do parasitismo que o acometeu. Trabalho não falta, embora não haja mais cargos vagos...

* * *

Em complemento de nossa nota de ontem a respeito da arbitragem do sr. Oscar Pereira Gomes no jogo Flamengo x Vasco, devemos dizer que o jogo violento foi iniciado pelos rubro-negros, no primeiro tempo, quando Bria atingiu fortemente o atacante Jair. Outros jogadores, de um lado e do outro, começaram, então, a recorrer à malfadada "técnica" do pontapé. Alem dos que ontem mencionamos, podemos apontar Artigas, Qurino e Biguá, consoante o testemunho de nossa reportagem. Apesar de tantos jogadores atuarem com violencia, o juiz nada enxergou, deixando que os pontapés aumentassem quando cresceu a reação dos rubro-negros.

* * *

Os amadores do Fluminense não perderam o jogo com o Olaria. Lograram brilhante empate quando tudo fazia acreditar na vitoria dos locais.

* * *

Todos sabemos o que representam os jogos em certos campos precariamente policiados ou inteiramente despoliciados. Os juizes, embora não sendo poltrões e tentem atuar direito, ficam em situação de evidente constrangimento. Na 3.ª categoria, por exemplo, segundo nos informaram, há clubes com compos assim. Até grandes apostas são feitas pela torcida e o juiz é que paga o pato, arcando com a responsabilidade de para-raios no meio dos coriscos gerados pela cólera dos apostadores. A F. M. F. precisa, quanto antes, tomar providencias a respeito, mesmo para garantir os juizes que vão a esses campos.

José BRIGIDO

Embarcarão esta manhã os remadores cariocas

Designados os pareos da regata da Pampulha

A delegação carioca que irá participar da regata inaugural na represa da Pampulha, em Belo-Horizonte, deverá embarcar esta manhã, em trem especial da estação Pedro II. Seguirão remadores do Vasco, Flamengo, Guanabara, Botafogo, São Cristovão, Internacionaal, Natação, Lage e Piraquê, além de numerosos esportistas náuticos.

O PROGRAMA

BELO HORIZONTE, 27 (Asapress) — As grandes regatas "Governador Valadares" monopolizam no momento a atenção dos desportistas da cidade. Os representantes mineiros, não obstante serem novatos nesse esporte, encontram-se em magnificas condições fisicas e técnicas e, naturalmente, constituirão serios adversarios para as equipes visitantes. Do Rio são esperados remadores pertencentes ao Flamengo, Vasco, São Cristovão, Guanabara, Internacional, Natação, Lage, Botafogo e Clube de Regatas Piraquê. Para o grande desfile de barcos, a realizar-se no dia 2 de julho, foram programados os seguintes pareos:

1.º — Iole-franche a 2 remos, estreantes. 2.º — Iole-franche a 4 remos, estreantes, 3.º — Iole-franche a 8 remos, estreantes. 4.º — Skiff triendo, novissimos. 5.º — Iole-franche, a 2 remos, principiantes. 6.º — Iole-franche, 4 remos, principiantes. 7.º pareo — Iole-franche, 8 remos, principiantes.

Dr. Eurico Costa

HEMORRÓIDAS

VIAS URINARIAS

Tratamento moderno pelo calor.

Aparelhagem norte-americana.

RODRIGO SILVA, 30 - 3.º — 22-8500.

CR$ 1.000,00 PARA VOCÊ!!!

Preencha o coupon ao lado e remeta-o, juntamente com 2 carteirinhas vazias de MELHORAL, para PALPITE MELHORAL — Cx. Postal 1363 — Rio, ou coloque-o na urna da Rádio Tupi, Jornal dos Sports, Drogaria V. Silva e Sul Americana, Farmácia Central (Catete), Farmácia Perissé (Av. 28 de Setembro), Drogaria S. João (Méier), Farmácia Humanitária (Madureira) Farmácia São Sebastião (Bangú), Farmácia Brasil (Ramos) ou Drogaria Barcelos Filial (Niterol).

Cr$ 1.000,00 semanalmente em obrigações de guerra é o que MELHORAL oferece ao que acertar ou ao que mais se aproximar dos 5 scores. No caso de mais de um vencedor o prêmio será dividido. Também haverá prêmios de consolação.

Concorra ao PALPITE MELHORAL de Futebol.

Ouça Ary Barroso em suas irradiações de futebol!

JOGOS 1 E 2 DE JULHO DE 1944

Êste coupon deve ser recebido antes das 18 horas de sábado, 1-7-44, e vir acompanhado de 2 carteirinhas vazias de MELHORAL, para que possa concorrer ao PALPITE N.º 6.

......Vasco x ......Fluminense

......Canto do Rio x ......S. Cristóvão

......Bangú x ......Madureira

......Botafogo x ......Bomsucesso

......América x ......Flamengo

Nome ....

Endereço ....

CONTRA DORES DE CABEÇA E RESFRIADOS - MELHORAL

CAUTELAS DA CAIXA

COMPRO — Rua do Teatro, 21 — 1.º andar, sala da frente. Tel. 43-4100.